中華民國二十八年十月二十二日 (星期日) THE NANKING SING PAO (日 刊) (第四四五號) (第一張第一版)

南京新報

第四四五號

今日本報兩大張售洋三分

中華郵政登記認爲第二類新聞紙類

社址 復興路一三五號
編輯部電話二一七八四
營業部電話二一八六九

定報價目

每月	半年	全年
九角	四元五角	九元

外埠另加郵費

廣告刊例

每行二十字高
每日二角
每欄一百五十行
每日廿三元
以新五號字計
算八行起登

七屆政府聯委會 展至下月中舉行

(北京二十一日電)第七次維新臨時兩政府聯合委員會、本定二十八日在青島開會、茲因便宜上、展期至十一月中旬召開、

日政府對歐亞目前事態 仍本既定外交方針邁進

—日外相初次發表談話

(中聯社小田原二十日電)日野村外相、於二十日下午十時半、由東京站起程、向伊勢大廟西下、在車中對往訪記者、就現今諸外交問題、發表談話、此爲野村外相就任以來、初次闡明之外交方針、此雖野村外相非公式之聲明、但極值得注目、內容如下、

一、關於處理中國事變 處理中國之事變、根據前在廟議已見決定之根本方針、計劃援助近將成立之新中國中央政府之誕生、而使成功、一如政府所發表者、實施該項工作、當充分參照在中國現實之事態、及一般情勢、而使萬無遺憾、關於新中央政府成立之時期、日本政府固切盼早日成功、更期待其眞能成爲符合民望之強力政府、溯自事變以來、因第三國有對蔣政權予以幫助者、致使日本政府處理中國事變大受妨礙、此爲事實、嗣因歐戰爆發、彼等援蔣國家、方自顧不暇、不能再向遠東伸張其勢力、故有認爲已有解決事變之辦法、純爲錯誤、蓋處理中國事變之眞正目標、乃在於建設東亞新秩序、然此並非如斯簡便之事、此時所以期望日本帝國官民、更予加倍之努力者也、吾人所希求之東亞新秩序、非如第三國所疑慮之偏狹排外的東亞新秩序、蓋東亞新秩序、乃以東亞立場、而對世界之和平及進展、得貢獻最有效之形態及內容、然而欲建設此種新秩序之日本國民之國民的決意、非如可因第三國干涉而變形之脆弱可比、斯實爲堅決不稍變之鐵石心腸、與第三國調整國交之基調 即在將此二點、能冀被第三國方面予以諒解、吾人應努力者、厥爲使各國能眞誠認識之

二、對英法關係 英法等諸國、能充分理解如右所述之東亞新秩序意義、而協助本帝國之意圖、乃爲與日本之間、調整國交之關鍵、關於天津租界問題之日英會談、形成中停狀態、日方對此問題之主張、於前次會談、對英方將澈底行之、故今後之演進、將視英方對日方之理解程度如何而定、鼓浪嶼租界問題、業已圓滿解決、因此次之解決方法、廈門方面之一般情勢、遂至尋常化、且使該地不致成爲抗日恐怖行爲等策源地之措置、誠極妥善、

三、對美關係 最近因格魯大使業已歸任、由該大使探詢美國官方及其他之動向、又關於該大使離後之東亞動態、擬將開誠互換意見、該大使畢生盡力於日美親善工作、誠堪喜悅之事、所謂親善、乃站於互相理解之立場上、而互相理解、則當虛心坦懷、而正視現實之事態、設身處地、以資判斷吾人一如前述立於寬泛之見解、以不轉變之決意、而進行東亞新秩序再建之大業、希望美國能眞正解此目的、及此決意、又際茲歐洲不幸動亂之時、美國之關心、徵諸往昔巴拿瑪會議之決議、已可知爲防止歐洲動亂波及美洲大陸日本在東亞所考慮者、亦與此同樣、爲防止歐洲動亂波及東亞起見、種種正予考慮、美國對日本之立場、應能充份理解、日美如是各努力、確立其所屬地域之和平、當成互相協力擁護太平洋之和平也、

四、對蘇聯關係 本人之方針、乃圖一掃日蘇兩國間之險惡空氣、而確立兩國間平靜之關係、因此國境問題、及其他從來之懸案、使之圓滿解決、乃爲必需要件、以納蒙漢停戰協定後之情況視之、該地業已停止戰爭、施行交換戰死者屍體、及大部份之俘虜、又關於納蒙漢附近紛爭地域之國境確定委員會、近日亦將成立、

五、關於對德義關係 自德蘇互不侵犯條約締結後、致發生認爲廢棄防共協定之誤解、然而日本始終堅持防共政策、以之爲國策基礎、乃爲當然、而日義間素根據日德兩國防共協定之友好關係、並無何等變化、

六、關於與南洋之關係 日本對南方諸國、希望以經濟提攜、而共存共榮、其所企圖厥爲和平固不待說、但日本正在傾注全力、處理中國事變之際、不能容認南方諸國、有援蔣行爲、同時日本因需要南方各地資源之處甚多、以此關係、對此等供給不受阻礙之事、抱有莫大關心大

七、歐洲戰爭之透視 歐洲之情勢、蘇聯此後對波羅的海諸國進出、以及其他種種、將發生之事態、眞假益形複雜、故對此下以適確判斷、極爲困難、雖希特勒總統希望和平、但預想將演成長期戰爭、

照相說明 廣州更生一週年紀念大會

渝政府內部極度混亂 和平運動日益擡頭

蘇聯侵華野心昭然若揭

(中聯社)歐戰爆發以來、渝黨府失去支援、政治之混亂局面、乃因汪精衛氏和平建國運動之速度進展而促成、故蔣介石之苦悶、聞已達於極點、自歐戰開始之九月初旬以還、約歷一月有餘、渝黨軍內部、是否已告末期之症狀、實爲民衆所注意、茲綜合各方面之情報、觀察如次、

抗戰陣營 日見分裂

蘇聯與德國締約、而與英法解除共同陣線以來、渝黨府與蘇聯及其他民主主義國家間、成爲進退維谷、彷徨岐途、尤以最近法國開始彈壓共產黨以來、惶惑之程度、更爲濃化、因此抗戰陣營之少調、愈益混亂、據外人方面之觀測、謂係三集團衝突、茲探誌如下、

(甲)支持蔣介石之一派、以宋子文爲首領、人數甚少、但目下保持堅定之影響、此一派主張、歐戰至少需半年後、始可見其端倪、此時應以遊擊戰爲主、亦強化恐怖手段、而持久抗戰、若是終不得最後之勝利、亦可以有利之條件講求和平、

(乙)國民黨員中支持汪氏之一派、以蔣介石下野爲條件、主張與日本和平、并於最近公然發表其積極之主張、傳何應欽爲此派之中心、

(丙)國民政府中有所謂廣東派者、主張與中國共黨斷絕因緣、樹立眞誠之中國民族政府、主張得英美法之援助、與日本締和、

上列三項、係外人方面之推測、又據洞悉渝政界情況之渝黨方某要人觀測、渝黨府內部之分類如後、此亦可證明和平空氣急激抬頭、

(一)以陳誠爲中心抗日軍人一派、 刻仍主張聯蘇抗日、

(二)以王寵惠爲中心之歐美派、希望由美國之中介、而與日本和平、

(三)以陳立夫爲中心之CC派、希望與日本直接和平交涉、傳此一派、在陳立夫、張羣間、關於和平已成立某種默契、最近突然獲得勢力、聞近來已密派姜豪及另一名赴港、企圖與日本直接交涉、

國共傾軋 益趨激烈

利用中國抗戰陣營、紛亂間隙之中國共產黨、愈將伸出魔手、傳曾於三日、向蔣介石提出要求書、關於對日和平派試作威脅、該項要求書內容、其中請意見、謂「波蘭敗退之原因、乃波蘭依賴英法援助、拒絕依賴蘇聯、若波蘭有與蘇聯攜手之意向、則蘇聯無需與德協約、此亦與中國之立場相同、國民政府苟採取與蘇聯疏隔之態度、則蘇聯將與日本妥協、因此國府此時、應移向親蘇政策」復強硬要求逮捕和平份子CC團、固不待言、即國民黨內右派和平派、及蘇派等黨員、憤激異常、高唱「中國共產黨絕緣論」國共之傾軋、已漸趨露骨、又蘇聯最近提出「承認蘇聯在新疆省、及內蒙古享有駐兵權、設置共產主義實施區」等要求、其代價爲將德蘇聯合之壓力、加諸日本、申請使與中國以最有利條件和平、中國共產黨已開始宣傳稱「中國雖容納蘇聯要求、亦爲中共支配中國較勝於置於日本支配下」CC團對此、發表反對意見、謂「在歐洲大戰以最少之犧牲、而享受最大之利益者、厥唯蘇聯、苟若中日妥協、則在遠東獲漁翁之利者、亦爲蘇聯、故吾人雖忍受犧牲不利、亦應與日本直接交涉」兩者、已展開爭執、總之、事變以還、以所謂「抗戰」爲最高共同目的、而保持均衡之國共間關係、已將最高目的劃分爲二、抗戰乎、和平乎、突呈發生動搖現象、故國共關係、已屆分裂之危機、

蘇聯對華 積極侵略

九月上旬、蘇聯向重慶政府提出足使其衝動之重大提案、乃爲事實、頃探悉其內容如下、

(一)國民政府以蔣介石爲委員長、以該補佐官二名、(蘇聯一名中共推薦者一名)委員若干名、(國民黨中國共產黨蘇聯代表分佔三分之一)而組織最高抗戰指導機關、

(二)蘇聯爲該項代償、供給中國最新式武器、軍需品、不僅貸予購買武器借款、且派遣技術指導員及機械化部隊、

(三)以紅軍將校爲教官、配置於中國軍隊內、更以紅軍之一部爲義勇隊、而編入中國軍隊內、聞蔣對該提案、以其予國民政府以致命之打擊、異常艱困、難予答覆、據一般觀察、認爲最近蘇聯軍事顧問赴重慶之事實、或係關於該蘇聯提案而作某種程度之商洽、又九月下旬、孫科由莫斯科發密電致蔣介石云、「蘇聯最近之反英態度、相當猛烈、其對中國親英態度、深表不滿、國民政府、如不放棄親英態度、變更依賴英國外交方針、則任何種類之中蘇提攜案、恐難有望」、以此喚起蔣注意之事實、亦將蘇聯之心腸暴露無遺、總之、蘇聯如此企圖全面的對華積極進出之事、殊堪注目、對此除親蘇份子以外、重慶要人等、認爲蘇聯係抱有擴大西北地區建設之野心、對蘇聯不信任之感、愈益激昂、聞其中尤以王寵惠、張治中、陳立夫、林森、孔祥熙、居正、何應欽等、表示反蘇感情極爲濃厚、

(一)中共之分裂、傾向與蘇聯之對華政策、因德蘇協定轉機之蘇聯外交政策、轉向所刺激之中共黨員、固不待言、即指導者中、抱蘇聯之眞意、結局是否爲侵略中國之疑問者、亦大有人在、中共幹部、因對此窮於辯解之實情、此間托洛斯基運動、亦在中共內部抬頭中、傳中共正面、當自身分裂之危機、一說朱德之赴莫斯科、傳其實係作爲中共代表、聽取史太林親自說明蘇聯之世界政策、及對華方策、並指示今後之中共指導原理、如此中共遭遇分裂之危機、蘇聯亦確認之、基此現實之事態、似將決定以中共爲中心之新對華方策、據情報稱、蘇聯對中共及中國共產軍、痛感今後有獲得絕對支配之之必要、傳決定改編八路軍及赤區遊擊隊、即(一)支持中共內之親蘇勢力、強化對全黨之影響力、使徹底蘇聯對華方策、對反對份子開始斷然肅淸、(二)鑒於中國共產軍、從來民族色彩甚濃厚、最爲重要之共產主義運動不活潑之實情、今後對共產軍及赤色遊擊隊內、配置赤軍將校、及赤色義勇隊、(新疆省方面已部份實施)(三)着手組織以赤軍將校爲幹部之中國共產軍、及突擊隊、對國民黨軍將領、亦誘導入共產軍陣營內、

(一)重慶政府內、親英轉變成親蘇、因如前述、蘇聯之對華積極政策、及中共內部之壓力、蔣介石遂不得不變更從來依存英國之方針、而趨向最後關頭、傳第一決定與蘇聯合作之方針、繼採與美國接近之政策、對於英法以不即不離之態度臨之、同時決定極力策劃離間日美之謀略、衆料重慶政府之對美蘇見解如次、

(一)在東亞之英美利害關係、並不一致、故今後倘中國繼續接近英法、則結局使美國接近日本、

(二)在東亞蘇聯與美國無衝突之理由、因而中國此際於最短期間、應使美蘇接近之、即以好條件獲得美國資本、開發西南經濟、以此保證中美國交密切化、一方阻害日美接近、、極力妨礙日美締結新通商協定云、

德否認土爲中立國

英法土互助協定後

蘇聯對三國條約大起衝動

(中聯社柏林二十日電)十八日急遽返國之駐土德大使巴本、二十日午後到達柏林之該大使、對希特勒總統、關於環繞於土耳其近東巴爾幹最近之情勢、對此次成立之英法土互助條約、將詳細報告、德國政府因英法土訂立互助條約、對土耳其之態度、極呈不快之色、德國官方於二十日發表談話、略謂、英法土締結條約、不得不謂爲土耳其已選擇危險之道、土耳其茲使巴爾幹演成不安狀態、變成英國之傀儡、土耳其在其附屬議定書、謂不參加對蘇戰爭保留之點、爲德國方面圖一有利之道、對握有達達尼爾海峽之支配權之時、土耳其既對此出以默忍之態度、德國今後將不視土耳其爲中立國云、

(中聯社二十日莫斯科電)蘇土交涉決裂後、繼之發表英法土三國締結互助條約、給予蘇聯相當衝動、乃爲難以否認之事實、但二十七日莫斯科各報、全然藐視此三國新成立之互助條約、唯對反蘇集團之形成、或欲解決歐洲之重大問題、而將蘇聯除外之任何意圖、均加以反對、各報以相當激烈論調、揭載警告之記事、其中黨機關報眞理報載稱、

最近德蘇兩國間、及蘇聯與波羅的海三國間之諸條約、顯著提高蘇聯之國際地位、目下除去蘇聯欲謀解決國際間之任何問題、必將歸於失敗、

蘇土交涉前途 並不完全絕望

(中聯社伊斯坦布爾二十日電)土外長蕯拉卓格魯、逗留蘇京、前後二十八日、乘於廿日由莫斯科歸返伊斯坦布爾市、當即赴昂哥拉、然該氏并不乘土政府派遣之土耳其輪船、而搭乘蘇聯驅逐艦莫斯科號、係暗示蘇聯對博士破魯斯海峽之關心、殊堪重視云、

(中聯社伊斯坦布爾二十日電)土外長蕯拉卓格魯、業已於二十日乘蘇聯巡洋艦莫斯科號返抵伊斯坦布爾、宣稱蘇土交涉之前途、尙未絕望、略謂蘇土交涉、結果未得圓滿、深抱遺憾、然今後尙有繼續作交涉之餘地、又土外長在當地與駐羅大使丹列馬克會晤、報告蘇土交涉經過、聞該大使預定當即歸返佈加勒斯、特將此意傳達羅國云、

廣州慶祝 更生一週年紀念

(中聯社廣州二十一日電)今日爲廣州一週年紀念日、街上充滿歡聲、並於中山紀念堂前廣場、由治安維持會領導市民召開慶祝大會、到廣州三十五團體、共五千餘人、並繼續開遊藝大會、日本方面居留民、亦自下午一時起、于惠愛路新中華劇院、開祝賀大會、是日廣州全市、均高揭中日國旗、情況甚爲熱烈云、

蘇聯猙獰面目畢露 重慶政府引狼入室

內政外交軍事自主權全失

(漢口二十一日電)由重慶到達當地之情報、蘇聯爰乘蔣政權形勢之不支、要求承認新疆內蒙古劃入勢力圈、得有駐兵權、且於西北地區、(甘肅陝西青海甯夏)設置共產主義實施區、其爆彈的要求、已使重慶政府震撼、蓋蘇聯已脫去假面、全然露其侵略態度、故中國共產黨及共產軍游擊隊內之民族意識濃厚分子、亦漸呈反蘇傾向、但蘇聯則施其狡猾手段、絕對支持中國共產黨及紅軍內之親蘇派強化共支配機、以彈壓民族意識濃厚之分子、使中國實行赤化、又鑑於此輩缺乏經驗、使受國際紅軍再教育、以供對華侵略之前驅、故現正在西北地區編配蘇聯正規將校之義勇隊、更由蘇聯軍進駐西北地區、故當地之第八路軍及遊擊隊、已編配入義勇隊中、而重慶方面、因此各派間發生新局面、已至崩潰之前夕、非常焦苦、

(中聯社)最近蘇聯不僅對華軍事援助、更進而至於中國之外交政策、及內政問題、似進行具體之政治諒解、而該諒解先由訪問莫斯科之宋子文、陳紹禹、與在莫斯科之孫科、楊杰等、共同與蘇聯當局折衝之結果而成立、因德蘇不侵犯條約等、將應付一變之世界情勢、中國之新外交政策、殆堪重視、莫斯科重慶軸心、更加強化之事實已判然、而國民政府外交方面之人事、亦沿此親蘇外交路綫、將煥然一新、即歐美派之王寵惠、將退遜外交部長之位、後任孫科說、頗爲有力、傳孫科目下帶同蘇聯顧問二名、在返渝之歸途中、而楊杰陳紹禹等、亦相繼返國、預料一方新駐蘇大使之莫斯科就任、同時一新關係方面之人事、關於內政問題、(一)以四川爲中心之重慶國民政府、(二)共產黨統轄之所謂邊區政權(三)以龍雲爲中心之西南政權、圖相互之接近、使三者融合、傳預定近由各派遣選委員、設置專門委員會、在該委員會、蘇聯顧問參加亦有發言權、似已成立諒解、如此中蘇關係、全面緊密化、茲已爲難加掩飾之事云、

(中聯社香港二十日電)十月十八日由空路到達重慶之蘇聯軍事顧問一行七名、對重慶外交界方面、引起甚大衝動、據消息靈通方面談稱、此次招致蘇聯軍事顧問、重慶方面曾與蘇聯政府折衝、而以國防最高會議秘書長張羣訪問莫斯科擬於具體化、張羣與新駐蘇大使賀耀組相替歸返重慶、查張羣與莫斯科政府間所成立之主要議案、關於招聘軍事顧問、及補給武器、係以借款限定飛機之供給其他重要案件之交涉、終歸失敗、又關於中蘇調整關係、聞新任駐蘇大使賀耀組正在折衝云、

北歐四國決守中立 德外交部深表同情

(中聯社柏林二十日電)北歐四國元首會議、於決議中表明對此次戰爭維持嚴守中立、且決意維持本國之獨立、二十日德外部發言人對此決議、申述德國完全表示同情、

德機偵察英領 各地警報頻傳

(中聯社倫敦二十日電)德機空襲英國本土、業已多次、二十日蘇格蘭東岸福爾斯方面、又發現德機、埃迭巴拉坦弟、坦弗姆林、門特洛斯、洛蘇斯各地、均發出空襲警報、德機飛來之目的、似爲偵察埃迭巴拉及洛蘇斯等地、高射砲均告開火、英戰鬥機作警戒飛行、一方面英格蘭南海岸朴次茅斯軍港、二十日下午、亦發出空襲警報、約歷八分鐘之久、使市民驚惶萬分、惟終未見德機隻影云、

駐德蘇使 返抵柏林

(中聯社柏林二十日電)蘇聯駐德大使施克華齊夫、已於昨日返抵此間、即日赴大使館視事、

行政院 增設議事組

(中聯社)行政院當局以每週舉行之議政委員會議、各院部所提議案、向由該院文書組彙辦、事務頻繁、茲爲劃一責職、增加辦事効率起見、特增設議事組、委該院秘書秦亮工彙任主任、專事辦理議政會一切提案等事宜、業於二十一日正式開始辦公、

中華民國二十八年十月二十二日（星期日） 南京新報 （日刊） （第四四五號） （第一張第二版）

社論

論英德戰略

英德兩國，因爲立國的情形不同，所以他們在戰略上的運用，顯然有了以下的分別：（一）在英國是以海軍第一政策，來殲滅敵人，并以海軍第一政策，來封鎖敵人的交通和保護自己商運的安全。（二）在德是以空軍第一政策，而并以陸軍爲主力，利用空軍，可以擊碎英國的兵艦商船，利用陸軍主力，可以進攻敵人的陣地和砲壘。這兩國所用的戰略，在作戰以前，已經定下，在作戰以後，已經實行，據現在的情形，而推測將來，恐怕直至戰爭終了，兩國的戰略，是不會改變的。

英國爲什麼持海軍第一政策呢？這是因爲英國執政者、始終相信戰爭勝敗的因素，在海軍而不在陸軍或空軍；而且始終相信，誰能控制大海，便誰能控制世界；在這兩個信念之下，海軍力量，當然有絕的決定性了。整個近代英國的戰略，便是在這種信念的基礎上建立的。現在隨便舉幾個例子，以說明英國對於海軍力的重視：（一）英國在一九三五年至一九三六年中間，因爲世界軍備限制關係，稍稍對海軍建造，忽略了些，自彼時以後、便始終在活躍進行；其間也許會有人說，英國人的事情，是靠協力而生存的，但英國對於建造，却以全力趨赴，不願意採用敷衍政策。（二）從近來各報紙和各雜誌上所披露，英國正在建造及將要建造的海軍總噸，幾達八十萬噸，這個數目，就是在第一次歐戰時最高潮的時候，也未曾超過，同時在艦隊的人力方面，在此次戰爭前和戰爭發生以後，時時在增加。（三）英國原是靠各處殖民地來營養的，所以他的商船隊，在戰爭發生，不能不實行商船護送制，要想這個制度行得有效，軍艦的數目，自不得不有相當的增加，按照第一次歐戰的情形，協約國所以不致崩潰，而商船護送制的施行有效，要佔一大部分，而直至戰爭終了，英國在大西洋共有一萬多艘，結果只損失一百餘艘，商船護送制既然有效，這次戰爭，英國當然同樣適用。

其次，說到德國，爲什麼持空軍第一政策呢？在德國執政者的看法，以爲德國要想勝利，非利用空軍的劇烈活動和殘酷行爲，是不能以少數的代價，而得速戰速了的效果的。這個主張，義大利已故將軍杜海脫是堅決相信的，同時，在去年西班牙戰爭和義國的併取阿比西尼亞，空軍的效力，已顯得十分明白。更就事實上說：（一）英國的人口稠密及工業中心，是集中在少數城市的，即或因戰爭關係，而稍稍疏散些；但疏散之後，凡大工業的生產，還是要集合在一齊，只要以少數炸彈，便可摧燬戰時重要的用品。這是德國執政者，所以採用空軍第一的第一個理由。（二）德國的戈林上將，是相信戰爭的決勝，是靠着空軍的威力，惟有利用空軍，才能消滅敵人的力量，也惟有利用空軍，才能解除敵人封鎖的威脅。更詳細點說，在第一次歐洲大戰，德國所以失敗，第一個原因，是美國出來參戰，第二個原因，是協約國封鎖的成功。因爲德國缺少食糧以及其他的重要物品，在第一次大戰是如此，在這次大戰，也還是如此，如果海軍封鎖的全部成功，便是德國戰略的全部失敗。這是德國所以採用空軍第一的第二個理由。至於德國以潛水艇破壞英國商運，雖也是戰略中的一段，但絕不如德國對於空軍的重視。

現在英國已遵守法萊格脫所說「不怕魚雷向前衝」的原則，德國已在北海方面，施展他空軍第一的神威，究竟將來誰個能夠成功？要看雙方面戰略上的運用如何？這裏是不能先爲斷定的。（卅）

納蒙漢事件 日蘇現地交涉完畢
弱肉强食今後情勢難以逆料 國土防衛重要仍須增强實力

（中聯社新京二十一日電）日關東軍、關於九月十五日成立停戰協定後、納蒙漢事件之日蘇兩軍交涉經過、二十一日以加藤報道班長名義發表聲明如下、

日軍於九月十五日納蒙漢事件成立莫斯科停戰協定後、以停戰委員與蘇蒙軍委員、於現地開始交涉、實行停戰、業於十月二十一日完畢現地事宜、當現地停戰交涉之際、彼此之間實行停戰、收容屍體、交換俘虜等項交涉、進行頗爲順利、逐次實施、自九月底以還、俘虜與逃亡者之辦理事項、及其他與事件毫無關係之過去扣留者、送還問題、當時在折衝中、但至十月二十一日交涉、乃告停頓、於是日軍力避現地交涉之遷延、將此等問題之解決、移諸其他交涉而中止現地之交涉、

此次之納蒙漢事件、不過爲一國境事件、然因其特性、予內外以相當之衝動、又在近代戰爭之特性上、日蘇均至予以甚大犧牲、關於國權之確保、國土之防衛、更使人印象重大、當此現地交涉終結時、我等發揮新感慨、對於將兵之奮鬥、及其防衛國土而捨身之偉大犧牲、深表感謝、吾人注視弱肉强食、將來難以逆料之歐洲情勢、更痛感國土防衛强化之重要、日軍基於中日滿共同防衛之本義、向防衛國土之途邁進、以期副後方之熱望、

俘虜雙方尚未交換
外交交涉而解決之云、

（中聯社二十一日新京電）諸蒙漢事件之當地交涉、雖逃亡者之交換關係、及與該事件無關之過去扣留者之交換方法等、尚未得到當地交涉之雙方同意、爰將兩軍代表間之諒解、決將之一委諸近將舉行之日滿蘇外交交涉而解決之云、

根據美駐日大使演說 日美有改善國交形態
日美兩方報紙分別評論

（中聯社東京二十一日電）東京朝日新聞、對美大使格魯之演說、美國之對日態度、轉入率直、頗爲感謝、但美國民對東亞新秩序之意義、及現實認識、依然不充分、且目前始終以自己本位之見解、其論調如次、

（一）吾人率直言之、則美識者之間、既不爲感情所支配、眞能把握中國事變之眞相者、果有如何程度耶、如大使之言、所謂一般民衆、正解事態實以接受、

（一）損害列國之權益、日方衷心遺憾、但幾乎全華進行大規模之戰爭之關係上、一時蒙意外之損害、實際上爲不得已之事、

（一）其次美國與英國等國家、望循一紙條約、在彼等世界征霸之下、永遠使一切國家屈服、但條約并非金科玉律、凡爾賽體制、可爲最有力之證明、

（一）美國口頭好正義人道、但其進出亞洲之歷史、自負白人之優越、與以東亞爲殖民地之英法等、全然如出一轍、如此美國之東亞政策、最近逐漸改進、但今日仍屢振振在東亞之發言權者、爲華盛頓條約、九國公約等、基於既定條約、更又因有如斯歷史之優越關係、

（一）美國民似懸念日本、爲日本一國之利益起見、將確立東亞封鎖經濟機構、對此因滿洲國之獨立、該國與美國之貿易、因顯著進步之實例、將解決之、即東亞新秩序成立之後、世界列國、其貿易上、經濟上、受多大利益之事、可以斷言云、

（中聯社華盛頓二十日電）美駐日大使格魯之演說、美國各方面頗予重視、外交評論家羅倫斯氏、在二十日紐約三報揭載署名之論文、認爲格魯大使之演說、可證明美國政府有鞏固改善日美國交之決意云云、其評論如下、「格魯大使在東京之演說、頗爲率直大胆、暗示美政府有着手改善日美國交之決意、格魯大使發表此種演說、係受本國政府之訓令、毋爲無疑、蓋爲要求日本國民、對現在之外交政策、再予考慮、美國在目下混亂之世界情勢下、欲以日本爲友人而待之、然美政府以將再行確認在華門戶開放政策、乃爲遠東和平之關鍵、以日本及中國、將至友之美國、深望中止中日紛爭、及恢復對華貿易常態之時期來臨、」

新波蘭國定期成立 首都仍設華沙

（中聯社柏林二十一日電）據靈通方面消息、新獨立波蘭國、將於十一月一日成立、其領域與保加利亞相行、首都仍設華沙、而波籍猶太人三百萬名、將聚居於一特別猶大人國中、而以魯白林爲其首都

照相說明 日環球飛行機「日本號」凱旋東京時各界熱烈歡迎之情形

渝方將開六中全會 龍雲反對陳誠主滇

（中聯社上海二十一日電）據重慶美聯社來電稱、重慶國民黨、近擬召開第六中次中央執行委員全體會議、此次之六中全會、爲重慶國民黨、圖對抗汪精衛派、純正國民黨之六全大會而爲者、一般認爲該大會之主要議案、係以一因國際情勢之激變、而應決定之外交新政策爲中心、以此次會議而建立第三年抗戰指導之對策云、

（中聯社上海二十一日電）港訊外息、重慶擬派陳誠代龍雲主滇、目的在使蔣派清一色天下、但龍雲不服、急電蔣氏、表示態度、謂西南如有變故、決不負責、滇軍復蠢起反對、蔣氏無奈、急取消此議、并電龍爲陳謾辯

日伊締結友好條約

（中聯社東京廿一日電）日本與伊蘭之國交關係、從來無條約施行交換公使、及其他之修好、故此次決使之成功、經日駐伊公使中山與伊蘭政府磋商、業於十八日在黑德蘭簽定友好條約完畢、日外務省情報部、廿一日正式發表、該條約簽字之旨趣如次、本條約除規定兩國間永久和平及友好關係外并對外交官及領事館等固定待遇、以交換批准書、而發生效力、本條約實施之日期、誠望增進兩國間之親善關係、爲兩國國交上、殊堪慶賀之事云、

中日滿經濟協議會 昨日宣告閉幕
各項問題均有圓滿結論

（中聯社東京二十一日電）期於樹立中日滿三國生產擴充物資動員等諸計劃、自前九日起、於企劃院召開之中日滿經濟協議會、以二十一日之煤炭部會爲最後會議、而告完畢、於此協議會席上、關於因新事態發展之物資、尤以棉花鉄等等之生產、及其分配計劃、意見已趨一致、此外關於中國方面貿易機關之整備、資金收支計劃、及食糧問題等、均似已得具體之結論云、

蔣共軍逃亡原因
突入盱眙日軍又一發現

（中聯社二十一日京訊）當此次高郵作戰、突入盱眙之日軍、復收蔣共軍蘇北兵團第三遊擊區司令部發行之「兵士逃亡之原因及其對策」小册子、由此可窺見蔣共軍爲防止任何兵士之心勞日拙、查逃亡之原因爲、

（一）部隊長對於各兵士批判其善惡之時、與其他各部隊不一致、尤其統治官對士兵處罰、過於殘酷、故兵士遂至逃亡、

（二）部隊內之兵士、係於某處或某時期入隊者、因其入隊期有久暫、其上官等沿襲歷史的傳統、待遇有所差別、以致逃亡、

（三）現在各部隊兵士教育程度太低、因對兵士之措置不良、以致逃亡、

（四）在經費問題上、對各部隊發餉等、無一定之期、故兵士不得借款、迨上官聞悉、恐遭譴責、因爲逃亡、

（五）軍隊生活、係爲集團生活、受嚴正之軍規、不容許私自生活、故新入伍之兵士不絕窺隙逃亡、

（六）兵士皆非志願入隊者泰半由於生活困難家庭不和等而行入伍、因此皆無犧牲之精神、

（七）有望鄉之念、而連續向長官乞暇、絕不蒙許可而致逃亡、

（八）因恐懼戰鬥而不良之兵士、攜帶武器子彈逃亡、賢者亦有之、等八項載列其中、又其以爲對策者、爲嚴整政治工作、惟對逮捕之逃亡士兵、若予嚴重處罰、則不嘗造成逃亡之原因、軍法會議不得施行嚴律、而士兵又不絕逃亡、致使渝黨軍當局費極大之苦心云、

蘇北地區 日軍綜合戰果

（中聯社徐州二十一日電）日軍堀井安達、宇野、兒玉、齋藤、高見、田邊、各部隊、自七日起至十八日止、連日於蘇北地區、轉戰不歇、業已完成掃蕩渝黨軍八十九軍總合各部隊之戰果如左、渝黨軍死二千四百四十名、俘虜六十名、鹵獲品、步槍三百三十二枝、砲五十八門、其他手鎗子彈、無線電機、電話機無數、日軍犧牲者戰死九名、負傷三十一名云、

蘇民廳收發主任 馮潤身被狙擊

（中聯社二十一日蘇州電）民廳收發主任馮潤身、事變前充任地方公款公產經理處委員、昨（二十日）下午四時三十分、獨由民廳辦公完畢、歸丁香巷寓所、途中包車甫進丁香巷經和合街口時、突來暴徒五人、二穿學生裝、三長服、先由一人趨詢馮先生久違了、隨官隨各袖出手槍、向馮轟射、馮肩下大臂被中二處、彈均穿出、當即由車內跌出、伏臥地上、後面子彈、遂得均從身上接過、未被續中、暴徒即向丁香巷另一横弄神道弄逃去、馮則車送縣立醫院、因傷勢輕微、並無妨礙、迄今晨情形、僅傷處浮腫、略感氣急、聞兇手事後搜緝未獲、聞此案背景頗爲複雜云、

美防潛艇侵入 定領海爲三百海里

（中聯社華盛頓二十日電）美國政府、十八日經已宣稱、禁止交戰國之潛艇侵入美國領海、關於領海範圍、羅斯福大總統、二十日聲明謂、「最少須定領海爲三百海里」云

芬蘭特使再度赴蘇 蘇芬交涉前途悲觀

（中聯社赫爾辛啓二十日電）芬蘭特使巴希基維、十四日經在莫斯科進行蘇芬會談、一旦突告中止而歸返赫爾辛啓、當即與芬蘭政府首腦間、以蘇聯提案爲中心、舉行愼重協議、一概商討完畢、故復將於二十一夜、由赫爾辛啓起程、再赴莫斯科、此次芬蘭方面之提案如何、現尚未詳、然根據北歐四國元首會議之決定、北歐諸國、無論任何同盟、亦不欲參加、而維持其中立與獨立、又聞乃以此根本方針爲基礎、又聞巴希基維特使一行等、爲增强代表團之權威計、預定有新代表參加同行、芬蘭方面、對交涉之前途、一概不抱樂觀、認爲蘇芬會談之再開、非可立得結論云、

（中聯社芬蘭二十一日電）芬蘭總代表巴錫基維、定今晚啓程赴蘇、衆信巴氏抵蘇後、蘇芬談話即將繼續舉行、

內政部縣政訓練所招考第三期縣佐治組學員通告

本所爲整飭各省吏治養成地方行政人員呈准設立現第二期縣佐治組學員業經訓練期滿舉行畢業茲續辦第三期於十一月四日開學凡具下列資格之一者（一）曾在高中畢業者（二）曾任縣政府科長者（三）曾任二年以上者均得取具政府各機關現任薦任以上官員二人之介紹證明文件二寸半身相片二張來所投考訓練期爲一年學員受訓期內除由本所供給膳宿講義及應用文具外並每名按月津貼國幣十元畢業後分發各省以縣公署書局長科長可任用報名即日起至二十八日止考期三十一日上午九時註册十一月二日至四日備有詳章及志願書介紹證明書可向本所索取所址南京夫子廟內政部內 B1531

財政部鹽務管理局南京辦事處通告 第陸號

爲通告事查江甯句容溧水三縣因事變後私鹽充斥不獨妨礙官銷抑且影響稅務現由通源鹽業南京分公司特約江句溧官鹽棧承銷上列三縣食鹽嗣後各該縣人民所需食鹽均由該官鹽棧發賣如有私自買賣私鹽一經查覺除將所有私鹽全數充公外並將私自買賣人犯依法嚴辦決不寬貸特此通告俾衆週知 B1584

通源鹽業南京分公司江句溧官鹽棧通告 第壹號

爲通告事查本鹽棧已於十月十日成立所有江甯句容溧水等三縣食鹽均由本棧特約經銷至所售食鹽品質純潔價格斤兩悉照公司規定辦理嗣後該三縣人民所需食鹽均逕由本棧發賣以符定章是爲至要特此通告 棧址 本京城內建康路三二四號 B1582

通源鹽業南京分公司江句溧官鹽棧通告 第貳號

爲通告事查本鹽棧特約經銷江甯句容溧水三縣食鹽茲爲便利三縣人民易於購買起見擬在該三縣內分別招徠承包分銷如有願意承包分銷者希於十月卅一日以前親來本棧接洽辦理承包事宜爲盼特此通告 棧址 本京城內建康路三二四號 B1583

好好樓酒菜社開幕誌謝

謹啓者昨日爲敝社開幕之日承各界諸君賜顧竭誠歡迎對於敝社開張倉卒招待諸多欠週又蒙諸親友厚賜隆誼均甚感謝尙乞鑒諒 好好樓酒菜社謝長泰謹啓 B1586

汪士模爲孫定一 吳錫嘏爲女靜芳 經朱亮 林復兩先生之介紹

謹於十月二十二日訂婚特此啓事 B1581

張竹軒 胡家瑞 結婚啓事

我倆承潘叔藩先生之介紹謹訂于十月廿二日在六華春舉行結婚典禮時值非常一切從簡諸親好友敬希公鑒 B1580

福和莊開幕答謝來賓

敬啓者月之二十一日爲敝莊揭幕之期乃蒙各界來賓蒞臨指導幷荷厚貺交貽益覺增輝隆誼高情至深感謝惟敝莊倉卒登場招待欠週惶愧之餘謹登報端用表歉忱諸乞鑒諒 福和莊 王鳴梧 劉登齋 謹啓 B1562

徵稿

內政部中華青年團指導部發行「中華青年」月刊

（一）凡關於青年道德修養之指導及一般政治經濟文藝詩歌等無論譯著皆所歡迎

（二）來稿除却酬外、經登載每千字酌酬現金二元至六元漫畫照片每幅酌酬一元至三元

（三）來稿請寄南京內政部中華青年團指導部中華青年月刊編輯處收 B1585

郭錫五啓事

鄙人受押陸姓魚市街二十三號之產目下租金抵息不敷甚鉅所有鄙人每月津貼陸姓十元以後再不繼續支付自十一月份起予以停止該租摺作廢不憑除知照本產租客外特此登報聲明 B1575

京市漆業分會啓事

查京市生熟各漆向賴川陝雲貴各省出產地輸入現因交通阻滯貨物稀少以致成本昂貴茲經同業公議自即日起生熟各漆每斤照原價暫加四角維持血本尙希各界諸君原諒是幸 B1578

葉兆昌律師受任南京公用汽車公司暨其經理鄭鍾潮君常年法律顧問通告

爲通告事本律師茲受右開當事人之委任爲常年法律顧問嗣後有妨害其一切法益者當依法保障之特此通告 事務所 南京城內新街口糖坊橋三十八號 B1571

雜件類

明星牌香煙 招考推銷員二十名啓事

資格 粗通文字口才伶俐富有推銷能力曾服務香煙業三年或充任其他推銷員三年以上者無上述經驗請勿嘗試
年齡 二十歲以上三十歲以下
保證 須具本京殷實商店鋪保
待遇 錄取後成績優良者每月有數十元之進益
報名 自登報日起至本月底止每日上午九時至十一時半隨繳二寸半身照片一張詳細履歷單一紙經審查合格後函約面試
地址 本京白下路二〇三號
附告 如熟識附近四鄉情形能負責前往推銷者待遇加豐 B1576

白光牌電池

上海正記電筒電池廠出品

三羊牌電池

上海正興電筒電池廠出品

駐京聯合正興發行所 南京白下路一五九號 歡迎惠顧

碧雲齋 公記 嵩營 贖

貴客光顧竭誠歡迎 地址瞻園路六八號二樓

代客贖當 各國公債 銀行股單 金銀珠寶 紅木傢具 古董玩石 A364

南京 義生冰糖廠 金錢商標

本廠向在上海十有餘年精製冰糖白糖行銷全國久蒙各界讚美茲爲振興實業便利顧客起見特分廠於南京煉製 雪白 玉色 金黃 冰糖 綿糯白糖 白糖晴嚨粗砂赤砂潮廣青赤糖零躉 顧客定價克己 發售

貨價飛漲聲中 仍照前價售 盛錫福

京發行所 珠江路 經銷處 北門橋東 鑑記帽行 大批新式呢帽湧到 高等帽品尤爲充足 批發處下關寶善街永森里二號 A334

杭州 張小泉剪刀廠

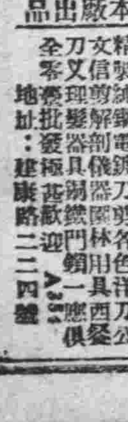

本廠出品 精製鋼鐵各色洋刀剪 文具剪刀 理髮器具 西洋刀剪 零售批發極甚歡迎 地址：建康路二二四號 南京復業 A351

補救銅元輔幣缺乏 財部擬定具體辦法

由華興銀行發行一分五分券 籌劃鑄造銅質一分五分輔幣

財政部對各省市縣缺乏輔幣之臨時補救辦法、業經訂有各省發行銅元流通券暫行限制規則、分令各省財政廳遵照、關於財部將如何消除目前各地因輔幣缺乏所引起之畸形狀態、及穩定幣制之具體辦法、殊爲各方所殷切關注、玆悉財部自奉令統籌計劃以來、經縝密研究結果、決委由華興銀行、發行一分五分兩種輔幣券、一面籌劃鑄造一分五分兩種銅質硬輔幣、該項分券及分輔幣、統以華興銀行兌換券爲本位、決定爲十進制、如華興分券或分輔幣、十分兌換華興券一角、十角兌一元、是項辦法、業由財部與華興銀行洽商就緒、最近期內、可望實行、屆時新分輔幣券流通市面後、各省所發之銅元券均一律收回、以免紊亂整個幣制云、

零找問題未解決前 印花暫代應用

南京市商會籌備會、鑒於京市自銅元分幣缺乏以來、一般商人、均以郵票取爲代價券、流通市面、京市郵局、恐蹈滬市覆轍、并根據郵局法、拒絕售賣多數郵票、辦法實施後、流通市面籌碼、又告發生障礙、於是各業商人、改用印花應用、邇來時有香煙等小店、以印花用處較少、且有發生拒絕印花售物情事發生、商會爲郵票印花、代替應用、原非善策、但若做照各地辦法、自製流通券則輾轉流弊、將更甚於郵票印花千百倍、而印花使用時、如善爲保存、而不致失去本來價值、故在未有澈底辦法前、勸告各業、陸續使其流通、俾市面交易、不致爲零找困難、而影響營業云、

友邦駐京部隊定期 演習實彈射擊 地點在九華山及湯水鎭等處

友邦駐京部隊、實彈演習、已屢載本報、玆悉現有某某等部隊、定期擧行實炮演習、爰將詳情探誌如後、以告本市居民、勿滋驚懼、

一、目的　訓練實砲射擊、

二、種別　三八式步兵實砲、七四○發、押收小槍察砲三○○發、押收輕機實砲三○○發、

三、日期　十月二十二日午前八時、至下午四時（日本時間）、

四、場所　太平門內九華山下射擊、

實行火砲試驗射擊及化學戰實之材性、

一、日期　十月二十三日、二十四日午前九時、至午後四時（日本時間）、

二、場所　湯水鎭射擊場、

三、炮徑　三八式野砲十三門、九二式步兵砲一門（天氣不良延期）、

又化學戰器材之性能試驗、

一、日期　十月二十五日、二十六日、自午前九時、至午後四時（天雨延期）、

二、場所　毒煙類之試驗、僅在中山門外、下麒麟門東北方臺地、（大山嶺附近）、共他發烟之試驗、淸涼山西方之高地、

又實行高射炮之實射

一、日期　十月二十三日、午前十時至十一時（日本時間）、

二、場所　南京城外飛機場、南方（五○○米）高地、

三、彈數　一○發至一二發

四、射線　對空、

五、如遇天雨延期、

自衛槍械 限期具報市府

南京特別市政府、爲調查市政機關人員自衛槍械、特訓令各區公所、暨所屬各機關人員、如有自備手槍者、無論其已否領照、須將槍名號數、及子彈粒數、詳細開載、限本月二十五以前具報、市府以資考核云、

內政部衛生司考慮 醫師甄別通融辦法 不及格者仍可執業

內政部衛生司、前爲嚴格甄別醫師、曾組織醫師甄別委員會、公佈醫師甄別辦法、認眞辦理、凡未經甄別手續之醫師、一律不准擅自開業、並通令各省市縣地方行政當局、密切注意、隨時予以取締、玆悉自從醫師甄別辦法實行後、各地業醫者、僉以過於嚴厲、大感不便、紛紛要求通融辦理、內政部衛生司、認爲衡情度理、尙無不合之處、爰特開始考慮甄別補助辦法、據談凡業醫者、必須經過甄別手續、惟不及格者、仍得繼續執業、以後再可申請甄別、一方面如具有相當資格者、可以免試、其辦法正在考慮中、

滬內河輪船公司 添闢京市內河航線

上海內河輪船公司、近以京市交通雖逐步發展、水陸交通工具均極完全、惟內河一帶貨物、及乘客搭載、係以民船替代、而四鄉客販來京營業日衆、該公司爲便利交通計、特在本京中華門外設立分公司、添購小輪、行駛路綫上行由中華門至楊頭鎭、下行由中華門至下關、定價尙屬從廉、現已開始營業、致一般鄉民稱便不置云

中華留日同學會 開秋季會員大會

陳羣廉隅王修三氏當選正副會長

中華留日同學會、於昨日（二十一）下午四時、在東亞俱樂部、召開第二次秋季會員大會、計到來賓立法院溫院長代表、最高顧問原田中將代表岡田大佐、總領事代表內田領事、興亞院土屋事務官、海軍伊藤大佐、顧問部伊藤蒲田等氏、

出席會員 計到內政部陳部長、實業部廉部長、教育部王次長、外交部稽次長、交通部于次長、立法院葉祕書長、及陳祥麟、趙如珩、朱大璋、張相、俞義範、張素康、江鎭三、陳炎生、張晉、朱學俊、周禮恪等二百餘人、主席廉副會長、紀錄朱學俊、司儀朱潤、行禮如儀、首由

主席報告 略謂本會以王會長、已離京、高副會長不幸病故、故會務不免停頓、工作推進、又以經費關係、深受影響、現承興亞院及原田最高顧問、允予設法、本會經費、今後會務、定有一番新氣象、謹代表全體會員、向興亞院及原田氏表示謝意云云、

選新會長 次即推選新正副會長、內政部陳部長、當選正會長、實業部廉部長、教育部王次長、當選爲副會長、推選畢、陳會長起立致詞、略謂過去中國留日學生、在國內地位、不若留學歐美學生、歐美學生以操英語爲得意、而日本留學生、若講日語、除維新政府之外、多目之爲漢奸、但見歐美留學生在洋行公司等辦事、見日本留學生在日商商號中任職、此固一般人輕視留日學生、而留日學生本身之缺乏組織、亦一大原因也、除此亟應組織一强有力之團體、不但爲研究學術感情之機關、且爲中日滿國文化民情之橋梁云云、

討論提案 繼討論提案、（一）張會員素康提、本會會章、如有修改必要者、擬請由會長、副會長、於大會閉幕後、定期召集幹事評議各員修改之、議決通過、（二）趙會員如珩提、本會幹事評議之人數、及其人選、擬請由會長及副會長選定之、議決通過、（三）朱會員大璋提、爲發展本會會務起見、擬聘請行政院長、立法院長、爲名譽正副會長、並請友邦長官及顧問、暨熱心贊助者、爲特別贊助會員、議決通過、

來賓致詞 （一）溫院長致詞、略謂貴會推選本人爲名譽副會長、愧不敢當、本人希望有機會赴日留學後、在貴會作爲正式會員、（二）最高顧問祝詞、略謂鑑於東亞之現勢、留日同學會、有極大意義、第一希望有留日之經歷之人士、與日本明瞭中國事情者、堅固的提攜、余以此見地、願爲本會努力斡旋、基金一層、以向關係方面進言、現在之不幸的中日關係、更希望各位之協力從速清算、（三）海軍代表伊藤祝詞、（略）、（四）總領事幅公一祝詞（略）、最後攝影茶點散會、

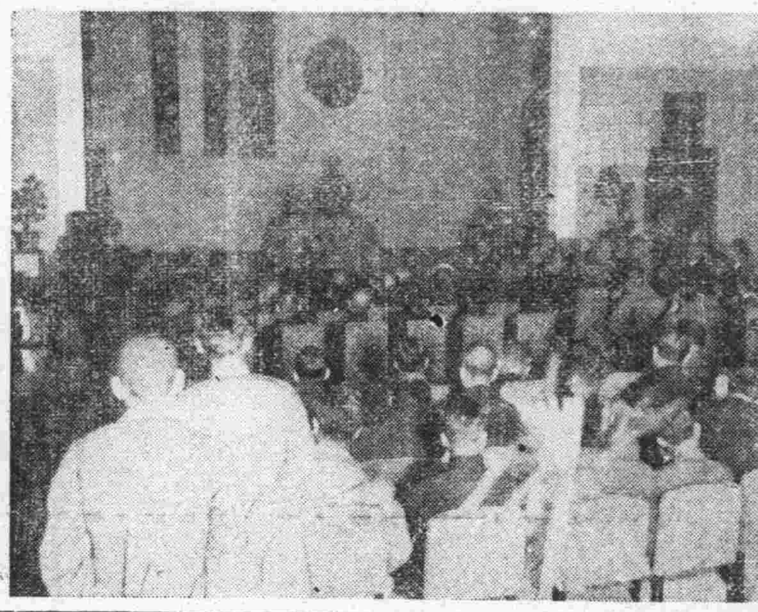

圖爲中華留日同學會秋季會員大會開會情況

維新學院二屆學員 定期赴日視察

維新學院第二屆學生二百十餘名、當畢業之前、由學生隊長林某領導、十一月二日、向上海出發首途赴日、查該學員等、定於東京、名古屋、大阪、神戶等處滯留約三週間、視察敎育、文化之狀況、更隨時擧行中日學生之交歡會座談會、關於認識日本之眞態後、即將歸返云

持有市民證或縣民證 兩政府治下通行無阻

維新政府治下、各市縣主持機關、爲證明善良人民身份起見、先後發有市民證縣民證、以資保護善良人民之安全、玆據關係方面探悉、持有市民證或縣民證者、除可安全通行江浙皖三省外、其餘臨時政府治下之各地、亦均可安然通行云、

行政院宣傳局新東亞旬刊徵文啓事

維新政府成立一年餘以來各地復興建設突飛猛晉其實況誠有可觀者本刊亟欲登載關於此類事實之詳細記載以便各方均得借鏡凡各處明達之士以及文壇巨子以此類宏文佳作投寄本刊而經採登者一律從優致酬來稿請逕寄南京維新政府行政院宣傳局新東亞旬刊編輯室

警廳將辦冬防 維護京市治安

南京警察廳、以時屆深秋、天氣逐漸嚴寒、爲防範一般宵小乘機搗亂治安、乃按照上年辦法、定期舉辦冬防云

津浦路定下月起 增加列車班次

津浦路局、定於十一月一日起、增加津浦列車班次、同時改訂鐘點、藉以强化運輸之效能、聞正由路局籌劃、

重九登高 潦水盡而寒潭清 煙光凝而暮山紫 燕子磯風景依然

（本報特寫）昨日爲舊曆九月九日、節屆重陽、所謂重九登高、係名人雅士之好季節也、筆者昨得燕子磯胡署長海門君相約、定上午九時出發、擬乘華昌公司汽車前往、正在待候之際、忽見該公司汽車由南向北、飛馳前來、而車內早有內政部、及市政府接來遊客多人、余等一見即匆匆登車、途經新街口、而出興中門、過熱河路、而至下關車站、由該站邊繞道東行、越和平門車站、向東馳去、即四所村、東河亭、中心里等小村落也、背面而視巍巍然之石頭古城、已隱約難分矣、同時在車箱中遠望深秋景象、處處落葉凋零、牛山濯濯、一路之上、地方雖受刼後塵難、均多恢復舊觀、惟道傍有首都反省院一所、只剩頹門一方、有頃、而所遊之目的地已在眼簾、時爲上午十點、一下車、遠遠看見相約之胡署長在該處和藹可親的迎迓、尙有內政部朱亞雄氏、衛生局衛錫良氏及隨員等、陸續而來、當由海門署長引道、參觀伊管轄下之警察署、原來該署設立在高坵之上、係茅屋三椽兩進、四方形、內部陳設、頗整潔、辦公室雖小、佈置有次序、辦事人員、均目不斜視、勤於治事、署長寢室、壁上則張訂辦公規程、及各區人員組表、據說該署警察共九十九人、分九班日夜勤務、署下分四區、「一」「二」燕子磯、「三」「四」八卦洲及七里洲等、各區每週親視一次、惟各區巡官警察、隔日調査、在調查之時、定須保甲蓋印、以甄別良莠、言談及此、時已十時有半、即行退出、次即遊覽各處名勝、計（一）燕子磯、（二）觀音洞、（三）頭台洞、（四）二台洞、（五）三台洞、一一由胡署長指導、并詳細說明、時已正午、返至燕和梨葵、持螯賞菊、飯畢、時已下午、乃相率同賦歸兮、爰濡筆記之、藉誌鴻爪、

圖爲昨日重陽佳節在燕子磯登高時留影

建康路中一五一號

大新公司

綢呢絨布　女子服飾　高級西裝　新式大衣

羅致第一流藝師　創作最新型服裝

大批超等呢絨直接進口如（虎兒長毛絨（FurCaemltex）眞馬海（MohairSeals）（盎古拉兔子呢RABBITEX）（法國眞雪芳絲絨French Silk·Weaving）雪不冷花呢ZEBELINE）……其他如

名貴的綢緞

絲絨旗袍料

一律大廉價

馬袴呢大衣　新式女大衣

大會

鐵一般的事實

大批名貴綢緞，盡是上海名廠最新出品，親自採辦歐美呢絨，西裝套頭，女式大衣呢，馬褲呢等均係直接進口，自設製服工場，科學管理，會同新由法國巴黎考察回國之設計師，上海第一流裁製師，悉心研究，不論綢緞呢絨，女子服飾，中衣西裝，均是一九四○年最新型式樣，而定價則比較上海便宜百分之廿五，事實如斯，無怪乎雄視全京矣……

明星牌香煙

煙中明星

A362

請試一番必見暢效

經水不調的人　小肚疼痛的人　其他所有一切的婦女病須服中將湯斷根。

本劑中將湯的偉大効力、早有絕大的讚稱、自不用說怎樣如何了。凡是罹在如下開症狀的人士們、請就服用本劑、必能收見料外的仙効、無論怎樣頑强的症狀、每一服將獲驚奇的効果、而必獲得婦女原來的幸福吧啦。

婦科靈藥　中將湯

◎如若患這種症狀由根底療治請速服

主効　小肚疼痛、月經不調、上火頭痛、眼花氣悶、神經衰弱、歇斯特里、腰腿發冷、肩板受寒、子宮疾病、赤白帶下、產前產後、

總經理　東亞公司　上海　南京

各埠有名藥房均有出售

駐京上海新興公司

專營各埠匯兌　買賣各種貨幣　代理銀行存摺　兌換赤金紋銀　兼營銀錢業務　代客買賣貨物

地址　中山路第四十七號　A350

新都無綫電行

南京唯一無綫電行　保證顧客試聽滿意　設計無綫電各種另件　定貨約期不誤

中大小週波變壓器　公共演講器　電動擴聲器　長短波綫圈　設計長短收音機

修理　設計　無綫電　一切不可思議疑難雜症

附郵票五分來函詢問

南京國府路三號　A144

健康豆汁廠

本廠出品豆汁純粹不用糖精歡迎諸君比較清招牌務請認清本廠送新鮮豆漿

久蒙各界嘉稱顏色純白適口與衆大不相同本廠定價不二牛乳貨眞價實

質料比衆濃厚正合滋補衛生諸多無恥假冒請來函當即照送

廠址　珠江路紗帽巷內將軍里五三號　A207

大聯珠香煙

經濟新聞

滬糖漲風驟起 京糖猛見回升 昨市行盤增加四元

(本報訊)京糖市況、白糖自八十元大關跌落後、節節下挫、疲莫能興、乘以成交淸淡、市場呼吸有限、買風始絡平穩、未呈鉅大之起落風潮、詎昨日各同行、聞滬上漲風陡熾、來源遽瀕斷絕、大戶突思囤集、以資壟斷、暗盤復趨紊亂、一致猛見回漲、聞滬盤猶再接再厲、勢若瘋狂、廿一日京糖市盤、行四五白糖七十四元、四號白糖七十四元、靑糖四十一元、枝洋四十元、袋赤七十四元、粗砂九十五元、元袋白九十五元云、

交易萎靡 京紗賡續猛跌

廿一日京滬紗市況、交易一蹶不振、人心更爲萎靡、市場跌風、再接再厲、賡續趨向下游、猛瀉不已、據廿一日上海市情、東紗成交八百五十包、划條五十二元至五十册包、華沙成交一千一百三元、發錄廿一日萬利後市、計六支藍雙獅三百廿四元、八支三虎四百二十五元、十支雙雙龍二百五十五元、十支寶星五百廿元、十支金塔五百〇五元、十支麒麟五百一十六元、十六支飛虎五百廿一元、十六支水月六百四十元、十六支大喜六百一十一五元、十六支金塔六百二十八元、十六支雙龍六百一十元、廿支豐年六百六十元、廿支水月六百六十元、廿支金塔六百廿元、廿支月琴六百四十二元、卅二支藍鳳七百九十元、卅二支三古藍鳳八百四十四元、四十二支二古藍鳳八百五十元、四十二支一二古藍鳳九百四十元、

酒類到銷均衡 行盤平穩

(本報訊)酒類市況、近來已入旺月、零星交易、極見繁盛、市氣欣欣向榮、傾銷蒸鉅、買意甚濃、各路客貨、均源源來京、供銷均衡、行盤趨向平穩、現各酒市價、計燒酒每石二十六元、洋河每石八十元、高粱每石六十五元、紹興每石二十元云、

來源略有起色 荳油由堅轉平

(本報訊)荳油漲風氣奇旺、迄未稍戢、惜買意欠濃、行盤未能再予扳俏、昨日豆油市場、由堅而穩、綠濟南泰安等油、斷檔空氣稍懈、下關卸下北荳、計有百石之譜、人心略爲鎭定、至各方伸手者、仍屬零星、僅門市授受、略有點綴、然大批進出、尙覺罕覯、聞客幫來京者、將接踵而至、無如機貨流暢、到銷均衡、使客方無從措手、據本街北荳市場之觀察、須視今後來源之動靜如何云、

成交達二千担 米盤續昂角許

京市米糧去化、自奸商斂跡後、即感平淡、末若以前之洶湧、二十一日河下到船雖不枯滯、但去胃頓形活躍、非特城戶大有做開、即圓戶亦有點綴、午市成交、達二千担之鉅數、市場空氣被激、益覺興奮、行盤乘時而起、粳漲角許、洋熟轉瞬又將出十四元關、現叫十三元九角、上黃熟十三元六角、機米十二元八角、元熟十一元四角、至來源外江到船十三艘、裝米一千二百担、內河四船五車只七百餘担、郞行點滴未見、保受天時影響、以俟晴霽當可好佳云、

小麥疲而復俏 芝蔴豆類互有漲落

小麥近況、復形動盪不定、由於同業心思時堅時疲、買主納胃倏開倏閉、麥價遂覺飛起驟落、中色行盤、十一元大關進後復出、上品小麥則又盤旋十一元五六角之高峯、豆類赤豆市場、新貨稀見、開價十四元、黃豆十四元五角、約貶小一二角、六合靑十三元、綠豆特高喊十四元、至芝蔴以油作納胃較宏、雖次貨已達二十二元、而特品則盤上二十六元高價云、

毛絨線售價過昂 滬市銷路大受打擊

(中聯滬社本市訊)上海毛絨線業、近數年來、營業最盛、每屆冬令、除市銷外、江浙內地商人、來滬批購之者稀少、在法大馬路一帶之毛絨線商店、營業淸閑之象、爲前所未見、預料本年冬令毛絨線、勢將虧蝕云、

數尤鉅、自滬戰發生後、因內銷遲滯、且受外匯緊縮影響、成本加重、售價增漲、銷路亦不復戰前之盛、以致營業日形衰落、詎料禍不單行、繼滬戰以後、而歐戰忽又爆發、影響來源、大受打擊、雖有國貨毛線之生產、但原料多係舶來品、故成本更重、現各種牌子毛絨線、市價較去年增加數倍以上、雙馬蜜蜂牌毛線、每磅售達十元以上、最次牌亦售五元半一磅、因貨價過昂、問津

十底結賬期將屆 票據交換額激增

(中聯滬社本市訊)近因十底比期將屆、各業承借者、忙於淸結賬款手續、故匯劃票據交換者爲熱鬧、交換數額、較平時增加頗多、式據票據交換所報告、最近一週內工商各業銀錢莊號、交換之匯劃票據、增達四千萬餘元、計交換數國幣一一四・六四九・八一〇・六二元、匯劃二七・五四一・三六五・九九元、轉賬數二一三・九三七・八二二・二二元、代收外行數一一・九四五・七七一・一五元、合計三六八・〇七四・七六九・九八元、

上海滙市

(中聯社上海二十一日上海電)二十一日上海匯市開盤掛牌如下

對英 四辨士六十四分之三十九
對美 七金元三十二分之二十三
日鈔 售出 七十五元 購進 七十五元四分之一

二十一日上海匯市收盤掛牌如下、

對英 四辨士十六分之十一
對美 七金元十六分之十三
日鈔 售出 七十五元 購進 七十五圓四分之一

絲市鮮有開展 市價呈現平疲

本京絲市、邇來仍無新開展、各方來源、依然枯竭、絲業見客幫在京力圖活動、然以無貨應市、故雖拉攏有心、但爲境遇所困、復路於停頓狀態、乃呈平疲之狀、橫溪做開、現市絲盤、以迄乏橋絲五十四元、鄉絲五十元、采石絲五十元、朱門絲五十元、大鍋絲四十九元、小鍋絲四十四元、線絲四十二元、

吳興絲市活躍 去胃旺健

(中聯社吳興訊)沉寂已久之絲市、旬日來、以去胃旺健、又步趨上漲、恢復歐戰前高峯、而市上貨少、供不應求、滬風更趨尖銳化、據滬來者云、滬貨無多、猶有續挺勢、土絲乾經(輯里經)幾達二千元關、土絲情形亦佳、故震澤、南潯等處經廠、及繭商紛紛拼製收買、日來本城零收者、紛至沓來、絲市頓成活躍、特別東路已達八十五元、猶感缺貨、啞普通中身、及下千一類、祇供本地零機、無顯著變化云、

商情

米類 (新米價)(每石價)

品名	價
資熟 上	一三・六〇
中	一三・三〇
次	一三・〇〇
洋熟 上	一三・九〇
中	一三・六〇
次	一三・三〇
晉通機米	一二・八〇
元熟米	一一・四〇
糯米 上	一五・〇〇
次	一四・五〇
上	八・五〇
次	八・〇〇
	一四・〇〇

油糖類 (每担價)

品名	價
黃豆	一四・五〇
赤豆	一四・〇〇
靑豆	一三・〇〇
芝蔴	二五・〇〇
小麥	一一・五〇
大連豆油	(缺貨無市)
生油	缺貨
菜豆油	五六・〇〇
菜油	缺貨
滬豆油	缺貨
秋油	一六・〇〇
蔴油	五三・〇〇
綿白糖	一二・七〇(每元加三角五)
三五白糖	一三・八(每包價)缺貨
四五白糖	一七四・〇〇
四號白糖	七四・〇〇
八號白糖	缺貨

麵粉 (每袋價)

品名	價
枝洋(每担)	四〇・〇〇
靑糖(每担)	四一・〇〇
赤砂糖(每担)	九五・〇〇
冰糖(每包)	三一・〇〇
綠牡丹	六・七〇
紅牡丹	六・四〇
藍山鹿	四・六〇
綠山鹿	六・八〇
紅山鹿	六・五五
三山號	五・五〇

煤炭價

品名	價
鴻基煤塊 每噸	一四五・〇〇
陸山煤 每噸	四〇・〇〇
山東屑 每噸	四八・〇〇
閩平塊 每噸	一二〇・〇〇
煤球 每元	七四・〇〇 三十斤

香煙 (每箱價)

品名	價
白煤 每噸	四〇・〇〇
銀炭 每担	(缺貨)
木炭 每担	二・一〇
晶炭 每担	一・五〇
大英牌	六九六・〇〇
老刀牌	四七九・〇〇
仙女牌	三六九・〇〇
品海牌	四〇〇・〇〇
金字塔	四二〇・〇〇
嘉寶牌	四二〇・〇〇
旗艦牌	三四五・〇〇
美麗牌	三八〇・〇〇
白金龍	五〇〇・〇〇
大長城	三六〇・〇〇
小長城	三五〇・〇〇
大聯珠	三七五・〇〇
百花牌(日票)	一五〇・〇〇
雙獅牌	一三一・〇〇
雙斧牌	二一五・〇〇
黃獅牌	一五〇・〇〇
黃鷹牌	一五七・〇〇
摩登牌	一七〇・〇〇
吉祥牌	一八〇・〇〇
大前門	二八〇・〇〇

酒類 (每担價)

品名	價
燒酒	二六・〇〇
洋河	八〇・〇〇
高粱	六五・〇〇
紹興	二〇・〇〇

金銀市價

品名	價
金買入(市平)每兩洋	三七〇元
金賣出(市平)每兩洋	四一〇元
銀買入(市平)每兩洋	二元七〇
銀賣出(市平)每兩洋	二元九〇

銀幣折兌

品名	價
華興票買進	一三〇・〇〇
華興票賣出	一三三・〇〇
法幣百元換日票進	七五・七五
法幣百元換日票出	七五・二五

雜品 (每箱價)

品名	價
美孚洋油 原箱	一五・三〇
亞細亞煤油 原箱	一五・二〇
光華煤油 原箱	一五・〇〇
幸福洋油 原箱	(缺貨)
鎭江火柴(每箱價)	二六・〇〇
南京火柴(每箱價)	二六・五〇
僧帽牌洋燭	一五・〇〇
飛鷹牌洋燭	一四・九〇
岡本肥皂	(缺貨)
日光牌肥皂	二三・〇〇
鹽 每担	一二・〇〇

葷蔬菜市價一覽 (每一市斤價) 十月二十一日

品名	價	品名	價
豬肉	四角四分	靑菜	二分
豬油	六角四分	包菜	二角五分
鯉魚	三角四分	芹菜	八分
靑魚	三角五分	韭菜	四分
蝦子	三角八分	冬瓜	三分
公雞	四角八分	大蔥	五分
母雞	六角五分	生薑	一角五分
牛肉	三角	綠豆芽	四分
火腿	六角四分	黃豆芽	五分
海蜇	二角四分	粉絲	四角
海帶	二角	水粉絲	八分
洋山芋	一角四分	麵筋	二角
洋蔥	二角	毛豆	七分
山藥	一角四分	藕	一角二分
菜瓜	五分	菠菜	四分
蘿蔔	七分	豌豆藤	五分
四季豆	二分	雪裏紅	三分
茼蒿	二分	靑胡椒	八分

上列市價爲復興路菜場供給 逢星期日星期三在本報批露

南京廣播電台播音節目

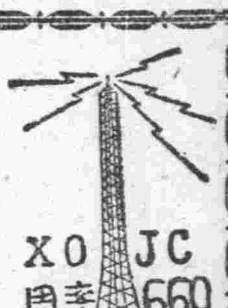

十月二十二日(星期日)

上午
一一・三〇—一一・五九 家庭節目 (南京時間)(京劇劇情解說)
一一・五九—一二・〇〇 報時 (斷續調)
下午
一二・〇〇—一二・三〇 唱片 (北京語 日本語)
一二・三〇—一・〇〇 唱片 (中國音樂)
一・〇〇—一・二〇 報告新聞 (西洋音樂)
一・二〇—一・五〇 唱片 (輕音樂)
一・五〇—二・〇〇 預告節目 (北京音大鼓)(京語 日本語)
二・〇〇—二・三〇 唱片 (北京語)(中國音樂)(流行歌)
二・三〇—三・〇〇 經濟新聞 (上海語)(轉播大上海)

三・〇〇—五・〇〇 休息
五・〇〇—五・三〇 兒童節目 (劉海・李登雲)(兒童話劇解說「啞吧」開歌唱「牧歌」)
五・三〇—六・〇〇 唱片 (廣東音樂)
六・〇〇—六・三〇 報告新聞 (北京語)
六・三〇—七・〇〇 皇軍將兵之時間 (消息之播音 軍人之通信與後方)
七・〇〇—七・一五 唱片 (中國音樂)
七・一五—七・三〇 報告新聞 (口琴)
七・三〇—七・四〇 報告新聞 (北京語)
七・四〇—七・五〇 唱片 (日本語)
七・五〇—八・一〇 遊藝 (日本音樂)
八・一〇—八・三〇 遊藝 (京音大鼓)
八・三〇—九・〇〇 遊藝 (李妙音大鼓)
九・〇〇—九・二五 報告新聞 (南京國樂社)
九・二五—九・五〇 遊藝 (軍樂)(轉播大上海)
九・五〇—一〇・〇五 時事講述 (北京語)
一〇・〇五—一〇・一〇 預告節目 (轉播大上海)

火車

[illegible]

津浦鐵路行車時刻表 (日本時間—較中國時間約快一小時)

△下行
上午七時五十五分北京發
上午十一時三十五分天津發
下午九時二十五分濟南發
翌日上午六時三十分徐州發
下午零時三十分蚌埠發
下午五時三十分浦口着

△上行
上午十時浦口發
下午三時三十分蚌埠發
下午九時二十分徐州發
翌日上午八時二十五分濟南發
下午七時一分天津發
下午十時五十分北京着

津浦線各等旅客運賃表

站名	一等	二等	三等
浦口			
蚌埠	八・〇五	五・四〇	二・七五
徐州	一五・四〇	一〇・三〇	五・二〇
臨城	一八・四〇	一二・三〇	六・二〇
兗州	二二・七五	一五・二〇	七・六五
泰安	二六・五〇	一七・六〇	八・九〇
濟南	二九・六五	一九・八〇	九・九五
德縣	三五・〇五	二三・四〇	一一・七五
天津	四五・五五	三〇・四〇	一五・二五

戲劇類

首都大戲院
今天震撼全京卓絕大貢獻
殷秀岑 劉繼羣 韓蘭根 梅熹 陳雲裳 黃耐霜 章志直 尤光照 全部精彩演出
當今影壇絕無僅有忠孝千古不朽
木蘭從軍
全部有聲 對白歌唱
萬衆矚目 晝寢難忘
今日始克 以慰衆望

中央大舞台 錦記
地址淮海路十五號
劉鳳霞 趙韻聲 陳吉瑞 于占元
蔡鎭春 張雲樓 施美麗 李雲萱 郭少華 劉榮春
今日臨別紀念最後一天 特別佳劇
日戲 二龍山 定軍山 春香鬧學 翠屏山 打鼓罵曹
夜戲 掃松 梅龍鎭 搭子溝 北漢王 捉放曹

南京大戲院 夫子廟姚家巷
票價 對號四角 五分 正廳二角 普通九分 五對號預售
臨別紀念最後兩天
河北評戲 標準皇后 朱紫霞 花豔君
今天日戲 小放牛 母子烈孝
夜戲 全本 馬寡婦開店
每場分送說明書並招登廣告

更新舞台 地址科巷A033
張桂軒 童素芳 劉雪樵
武素蓮 彭秀芳 蓋俊亭 張連良 華慧麟 蓋春亭 孫慶雲 錢鶴
日戲 五雷陣 六月雪 寶蓮燈 宋江計 刺媳 饅頭菴 亂石山
夜戲 七本 唐皇與悟空
票價仍照原價 特煩錢君鶴雲排演全部 宏碧緣 不日公演 預告

明星大戲院 地址四象橋
筱趙評劇 曹皇后 杜花 荷花鳳珍金順金花豔芳
聲全體坤名藝員合演
日戲 杜十娘 蓮花菴
夜戲 雙吊孝 回盃計 頭集楊乃武小白菜
預告 黃氏女遊府地 佈景不日完成即行公演

羣樂戲劇廳 夫子廟
朱桂芳 黃桂春 王玉琴 趙富春
本社全體藝員名角扮演高尚公館
全本 甘露寺
佳座無多務請早臨
各大歌星羣芳會唱

全安戲茶社 地址貢院街A324
今日彩排 小林梅君 童神 豔芳 小金龜 吊記 孫珠 痕
各大歌星羣芳會唱
預告 蔡金春 現已來京靜養數天擇吉登台

月宮戲茶社 夫子廟
今日加演化裝彩排
全體合演 法門寺 全本
十月廿二日星期日開演 時間下午五時一准開演
全體歌星羣芳大會
諸君注意預告 二本 殷麗花

恒興綢布局 復業
大減價
花色繁多 搜羅齊備 售價低廉 放尺寬足 代作華服 式樣新穎 招待和平 誠實無欺 實行薄利 酬答顧客
地址 建康路承恩寺 A341

大新公司 建康路一五一號
馬褲呢大衣 眞絲絨旗袍
大會
秋季大廉價

洋服類

萃華 第一支店
本號經售
洋酒雪茄 罐頭食品 糖果餅乾 咖啡紅茶 可可牛奶 奶粉麥片 蜜棗糖蓮 花色齊全 定價克己 歡迎賜顧
地址 珠江路口郵局北首 A391

祥和南貨海味茶食號
地址中華路府東街口二二五號
本號規模宏大貨品充實南貨海味中西食品應有盡有價廉物美盡量犧牲門市批發一律歡迎

馬慶康公司
經理 小孩葡萄乾 馬寶山餅乾 沙利文餅乾 天產千菓菊
自製 麵包 西點 蛋糕 餅乾
各種奶油 三滋補樂 巧克力 格林皮 太妃糖 陳千歲
地址 中華路一六五號

太平村支店 夫子廟
椒鹽胡桃 九製梅皮 蘇州肉鬆 松子渣糕 肥兒奶糕 透味燻魚 各種葷素酥糖 滋養八寶粉 各種罐頭食品 葷油米花糖 一應俱全
珠江路太平村總店啓 A278

小蘇州糖果茶食號 夫子廟
精製應時 茶食細點 加辣牛肉 運到大批
各種糖果 本廠鴨肫 巧格力牛奶太妃糖 透味燻魚 各色肉鬆
A1354

正明齋茶食糖菓店 北京
重陽花糕 芙蓉糕 桂花蜜供
大小八件 細大八件 各種炸食
本主人啓
各種糖果 零整批發 批發山渣糕
北門橋魚市街 A326

茶食類

秣陵春 夫子廟 A361
大鼓書詞
准二十一開演 行先試演 吉期擇正式開幕
小如 朱學良 張筱軒 陳亞 王少林 李成 朱妙芳
滑稽魔術團

各地通訊

匪徒在杭市近郊滋擾 日軍一鼓殲滅
杭州特務機關發告市民書

本月十四日夜間、有少數匪徒、在杭市近地區、祕密縱火、幸賴日軍果敢、立時掃滅、若輩企圖、遂未得逞、浙省府爲維護杭市安謐、對匪徒擾亂治安、特擬具防衛辦法三點、令浙警務處及函綏靖隊、分別飭屬、切實辦理云、

（中聯杭社訊）杭州軍特務機關、爲保護良民殲滅匪徒起見、特佈告杭市市民書、請市民不可輕信謠言、茲錄佈告如下、

蹈處偏隅行將潰滅的蔣政權、他已知道民衆都已厭惡戰爭、而且在日軍保護下、都可以獲得安居樂業的幸福、他妒嫉、他仇視、因此縱使這班殺人放火姦淫擄掠無惡不作的游擊隊便衣餘匪、來破壞幸福的、本月十四十五兩日夜間、杭州近郊的放火、就可以證明他們惡意的毒謀、幸而日本軍警備力量十分充實、所以能在一轉瞬間、就將便衣匪全部殲滅了、民衆都可以高枕無憂、此後民衆應當各守本分、各安其業、不要被流言蜚語所迷惑、因爲蔣政權是慣造謠言的、其餘如發現有行動可疑的人、就應該趕快報告軍事機關、免得全市民衆受其警害、總之、日軍對於良民一定要保護的、匪徒一定予以殲滅的、這要請市民深切瞭解的、

江寧縣公署 舉行治安會議
中日軍警長官均出席

（本報江寧訊）江寧縣知事盧振乾、鑒於冬防將屆、全縣治安及民政財政等要案、亟待商討妥善方法、以利進行、於本月二十日上午九時、會同江寧班班長古賀、召集七鄉鄉董、及警察所所長陸超、隊長常海波、與所屬各分所長各分隊長、警備部中島大尉與友邦駐縣各隊長江寧班班員、縣公署各科室主任人員等四十餘人在縣署大禮堂舉行聯席會議、濟濟一堂、非常隆重、所有議案、均經譯印爲中日兩種文字、共同商討、均順利通過、結果圓滿、散會已下午四時、茲將其議案要目、擇錄如次、

（甲）關於民政部份

（一）厲行保甲制度實行保甲規約附具規約式樣請決定施行、（二）青年團幹部公費籌集案、（三）確定保甲長公費案、（四）確定自衛團經費統一辦法案、（五）督促公私槍枝登記案、（六）確定受治人口之濟食範圍案、（七）恢復積谷倉儲案、（八）迅速完成縣民證申請手續案、（九）完成全縣愛護村團組織案、（十）擴充各級警所經費案、（十一）冬季警服籌辦案、（十二）對於毗連各縣及縣境內各鄉應如何聯防會哨、以維治安案、

（乙）關於財政部份

（一）整理田賦暨本年第一二兩期應如何爲有效催征辦法附具進行計畫請公決案、（二）各鄉分配請領銅元兌換券以資調劑案、

（丙）關於建設部份

（一）分期修整鄉區道路土基加建石子路面、完成全縣交通網案、（二）照章限制各公路駛行客貨車載重數量、以保路面及橋樑案、

杭州華興分行開幕 中日長官參加典禮

（中聯杭訊）華興銀行上海總行、爲扶助杭市工商業之發展、並謀流通金融計、經覓新民路籌華興銀行杭分行、由副總裁鷲尾率同辦事人員來杭、積極籌備就緒、於十七日上午宣告開幕、同時開始營業、下午三時舉行茶話會、到省市各機關長官、及日本各級長官等、約有一百餘人、盛備茶點殷勤招待、躋躋蹌蹌、頗極一時之盛云、

蘇省當局體恤民艱 減征六合海門田賦

六合縣設治未久、所有征收田賦、縣府調查所得成數甚少、曾呈請省財政廳核示、現已接到指令、呈覽串式均悉、據報該縣田賦册籍、已搜集一百二十一保、應先就有册各保、造串啓征、其餘十一保、應再設法徵集、俾竟全功、至本年秋收各縣、均不失爲中稔、所擬實征分數、未免過低、姑念該縣設治未久、地方秩序尚未恢復原狀、從寬准如所擬、高田實征五分五厘、圩田實征七分五厘、以卹農艱、仰即查造秋勘清册、呈候核奪、再該縣印製串照據請兩期併征、不若兩期併征之更爲簡捷節省、併仰遵照、另擬串式呈核、海門縣秋收、縣署調查所得平均亦及八成、曾請示省財政廳、請爲核准、茲已獲得准許、於前日接到財廳指令、據報該縣本年秋收情形、擬請普減二分、實征八分、察核尚屬實者、准免派員復勘、即照此定案、仰即查造秋勘清册呈核、

滬銀錢業營業 以滬西爲中心
滙豐銀行亦籌設辦事處

（中聯滬訊）據金融界消息、本市銀錢業營業中心、現已移轉於滬西憶飛路及靜安寺路一帶、因戰前中中交農各銀行均在外灘營業、戰後外灘銀行行址受戰事影響停止營業迄未恢復、均遷滬西一帶分行經營、且工商各業年來大都在滬西地方發展中、故商辦銀錢業爲便利業務起見、多注重移轉營業重心、聞外灘英商滙豐銀行、前擬在滬西靜安寺路設立辦事處、現正在積極籌劃進行中、不久即可實現云、

滬租界無警備力 罪犯月有增加
犯罪人數已近八千

（中聯滬訊）公共租界工部局警務處、頃發表統計、本月份在監之犯人數目較往月已增多、總計七千七百四十名、其中七千三百三十二名、係禁於監獄、一百四十二名被禁於自新所、其餘則禁於各區之捕房內、

慈聯辦理結束 遣散全部難民

上海

（中聯滬訊）上海慈聯救濟會、現爲辦理結束、準備遣散全部難民、其登記事宜、今日即可就緒、惟急需費用八千餘元、須待籌措有着、即行着手云、

小學秋季運動會 擴爲各界聯運會

吳興

（中聯社吳興訊）吳興各小學秋季運動會、已定十一月五日（星期日）舉行、茲縣署以運動務求廣泛、決將秋季運動會、改爲各界聯合運動會、於十九日上午九時、在縣署會議室、召集第二次籌備會議、出席者、章吉人羅韶孫、等二十二人、主席籌備主任、討論事項、（一）請推定各組人選案、議決、推孫藝林爲總務組主任、胡酒儒爲會計員、程萃奇爲庶務員、羅仲廉爲文書員、許克誠爲運動組主任、蔣克勤、李裕光、施孝銘、張步洲爲佈置員、高榮申、姚仲藩爲註册員、（二）大會經費概算書草案、請審查案、議決、依照草案數額動支、實支實銷、（三）請規定大會節目案、議決、由運動組擬定總節目表、送下屆籌備會討論、（四）居留民團提出大會員役職務單案、議決、交下屆籌備會指定人選分任、（五）運動歌譜請推定人員編製案、議決、大會歌譜、請湖州中學編製、送下屆會議審查、（六）請規定第三次籌備會議日期案、議決、定本月二十日上午九時、其註册編號節目表歌譜、應一齊送會討論、

救濟升斗貧民
吳縣物資所合作社續辦平糶

（中聯蘇社訊）觀前街中國合作社蘇州支社、前因本市米價高貴、曾向無錫梘江等處、購運食米來蘇、陸續平價出售、一般粒食小民、得維升斗、利惠非淺、現在新穀已經登場、而市上米價、依然未見低落、貧民生計猶艱、該社有鑒於斯、特再採辦新米、繼續出售、以資救濟、准於本月二十三日起、仍在觀前街發賣、每石價十六元、並聞此次新米、較上次潔白整淨、且質地亦佳、惟使貧民得沾實惠起見、每人限購五斗云、

（中聯蘇社訊）蘇州物資交易所平價發售洋秈、現聞該項洋秈五百石、數日內已發售一空、然本城居民需要殷切、該所對於此項平糶、仍將繼續辦理、地址即在護龍街通關坊口、並定自今日起、所售平米、計有蕪湖秈及白洋秈兩種、蕪秈每石十二元、每斗一元二角、白洋秈每石十六元、每斗一元六角、屆時前往採購者、必甚擁擠、嘉惠平民、殊非淺鮮云

漢訊一束

漢陽借貸分處 訂定借貸須知

（中聯社二十一日漢口電）臨時難民小本借貸處漢陽分會、已籌備就緒、假漢陽東中正街百七十號、爲辦事地點、現已開始分段辦理貸款須知、及段落起迄點、通告市民、

教局今日舉行 全市校長會議

（中聯社二十一日漢口電）市教育局、定本月二十二日午后二時、在教員訓練所內舉行校長聯席會議、討論小學聯運會、成績展覽會、音樂會、及其他關於校務問題

灌輸民衆知識 設通俗演講所

（中聯社漢口廿一日電）宣傳局爲貫輸民衆普通常識、曾計劃於市內設立通俗演講所五所、現除內部組織章程及辦事細則等、刻正縝密計擬外、並於各所內附設民衆閱報室、另備各種圖書雜誌等、便利民衆閱覽、每所設管理員一人、據悉各所地址、業已覓定第一所於橋口、華帶門第二所於漢正街、利濟巷一百十三號、第三所於三馬路民德里二號、第四所於民生路張方之五巷十一號、第五所附設於新市場內、聞於一週內、可正式成立、

吳縣中小學聯運會 昨日開幕會期兩天

吳縣

（中聯社蘇州二十一日電）吳縣中小學秋季聯合運動大會、今晨八時在草橋中學操場開幕、選手三百數十人、來賓極衆、郭知事致開幕詞、會期計兩天、明日下午友邦來賓機關代表、並參加表演、

四典餘款 充平民工廠基金

吳縣

（中聯蘇訊）吳縣賑濟分會、前爲救濟收容所留所難民、及失業平民、在縣領撥款項下劃出五千七百元、創設平民工廠一所、專製肥皂煤基、現僅留所難民二十八人充作藝徒、現擬設法擴展、添闢工場、增加工作人數、提高生產效能、以廣救濟、具呈縣署、擬將本縣順興、同順、恆大、福泰四典按票撥付刦餘款項一萬三千〇二十元六角九分存署、備作公典基金之原款、悉數借撥該分會、充作平民工廠基金、俾便擴充等情、郭知事據此、以公典既成立無期、而四典按票撥付餘款、本係平民所有、今以移作平民工廠之用、殊尚適宜、故已轉呈建廳核示矣、

蘇北各縣滙款 救濟華北水災

（中聯社徐州訊）蘇北各縣對於救濟華北各地水災、極爲踴躍、頃悉徐州紅萬字會、頃又匯去一千元、分散滄州景縣德州等地、宿遷縣萬字會、亦寄去六百元協助建

宋森千捐款 助建警察公墓

吳縣

（中聯蘇訊）蘇省會警察局呈警務處、爲太和麵粉公司宋森千、慨捐法幣三百元、設警察公墓、急公好義、袁處長除予以嘉許外、並將呈請表揚云、

蘇北專員公署 規定各縣等級

（中聯社徐州訊）蘇北行政專署所轄之十七縣、地面遼闊、人烟稠密、各縣等級、前已規定、頃又修正如下、一等、銅山、東海、二等、碭山、沛縣、蕭縣、邳縣、睢寧、宿遷、灌雲、沭陽、淮陰、三等、泗陽、淮安、漣水、阜寧、豐縣、贛榆云、

中華

鐘表眼鏡行

本行開幕伊始搜羅歐美各國最新式鐘表光學眼鏡現已大批運到零售批發內設驗光部專家研究光目儀器免費驗光聘請高等技師精修各國異樣鐘表倘蒙各界惠顧無任歡迎

A31

太平路黨公巷口一一八號

義合東磚瓦

製造廠 南京和平門外東門村三十六號
辦事處 南京金陵大學側濟家菜園三號
電話二一五一三號 電報掛號〇〇〇
駐滬辦事處 愛多亞路天主堂街五號
電話八七五八六號 電報掛號一七一八

A113

三新池 汽水盆浴堂

爲本京唯一之新型標準浴堂

西式房間 洋盆浴池 全部開放

設備完善 定價低廉 招待週到

地址 中華路三山街

A325

南京 公共行

總行址鼓樓東

經售錄箱火爐
蒸溜水打字機
各種新式木器
經租應用傢具
代客拍賣貨物

電話二二七〇〇轉

A29

遺失聲明 B1574

遺失聲明 B1577

遺失聲明 B1587

遺失聲明

胃腸良藥

谷井博士指導

胃活

小腹帶重飲食不進之人
每空腹時便感腹痛之人
慢性胃弱面色蒼白之人
心胸嘈雜吐沫發酸之人
肚腹發脹大便不通之人

主治効能

隔食・胃弱・胃炎・胃痛・胸隔痞悶・食積不消・食物不進・惡心嘔吐・酒醉宿醉・吐酸嘈雜・膨脹以及小兒吐乳等症

藥價

特大罐壹元
大罐伍毛
中罐參毛
小罐貳毛
試用壹毛

●各埠藥房、均有代售

浙建長嚴家幹講 提倡設置金融機關

（中聯杭社訊）浙建廳長嚴家幹、以鄙人在八月初旬、應杭州放送局之邀、曾經在這裏作了一次廣播講演、那一次的講題、記得是「中日產業提攜」今天得遇機會重來到此地、再與諸位講一次話、實在是異常快慰、異常欣幸、今天的講題是提倡設立金融機關、以爲復興市面樞紐、

現在先講金融與一般社會的關係、在古代的時候、草茅初闢、地曠人稀、人類文明尚未進化到現代的地步、一切思想行爲、都十分單純簡陋、所以對於一切需求、既不甚奢、自然易於供應、所謂日中而市、不過是以有易無用、物物交換的方法、便可解決了一切、後來日齒日繁、事業漸繁、原始的方法、已不能適用於進步的社會、於是貨幣制度、乃應運而興、彼此間的、乃以貨幣來做一個媒介、在先的貨幣、仍不過是些貝殼羊皮之類、後來逐漸演變、纔漸漸改用金屬、後來金屬貨幣、仍然覺得有些供不應求、於是又加上紙鈔及各種票據、來與硬幣相輔而行、補其不足、這種硬幣紙鈔及各種票據、在社會上流通的功能和情形、便叫做金融、最近人類愈進化、社會上的事業、愈表演着五花八門、千端萬緒的景象、無一不靠着金融、在中間來周轉、譬如我們現在看見某項出品、在社會上需要最切、利益最厚、我們要利用機會來籌建一所工廠、來製造這種物品、資本我們是有的、但是因爲時間或空間的關係、使我們的資本、馬上不能集中於一處、聽候應用、這時候、如果市面上的金融活動的話、我們便可憑着我們的信用、向他方面來通融一下、或借着其他物產、向他方面抵押一下、等到相當期間、我們自己的資本漸漸集中、再行償還、這樣、我們的事業、便可以成功、我們的利益、也可以得到、又如現在杭州的米糧、存貨異常缺乏、價格異常昂貴、蕪湖米糧充斥、價格低賤、若是收蕪湖的米、運到杭州來銷售、不但可以解決了米荒問題、并且還可以賺到一筆厚利、但是要將大批現款、由杭州運到蕪湖、在事實上或者有時感覺到不可能、這時候、就要設法利用匯兌劃撥等方法、來調動這筆款項、而匯兌劃撥等辦法、也要在金融活動流動的時候、纔容易辦到、還有一層、比方我們現在打算利用金融的活動、來建立一所工廠、在建築期間、是需要大宗磚石木材以及五金材料的、我們拿錢去採購這一切東西、便可以使經營磚石木材以及五金材料的商人、得到他們所希望的利益、等到工廠成立以後、又可以收養許多職工、這許多職工、每天領的工資、去購買他們生活必需物品、更可以使一般經營日用品的商人、得到他們所應得的利潤、這所工廠、就社會全貌上說、就市面大體上說、雖然是區區而渺小、但他不藉着金融的活動、便不能成立、及至成立以後、他便可以使市面上金融愈加活動、這其間、竟會自然而然的發生了一種因果循環關係、由此看來、金融和社會上凡百事業、尤其是市面興衰、實在具有最密切、而不可分離的關係、

其次、就要講到金融的機構、與事變前後、杭州市的金融情形和提倡挽救的方法、中國從前金融的樞紐、完全操之於各錢莊銀號之手、近二三十年來、銀行業務、漸次發達、錢莊銀號的地位、已逐漸下降、但在相當情勢之下、錢莊銀號、仍然能夠保持着他在金融的權勢和功能、浙江本爲東南財賦之區、物產豐饒、民生富厚、所以在事變以前、杭州市在有着許多銀行錢莊銀號、來担負這調劑金融的任務、事變以後、百業凋零、地方殘破、從前的銀錢行號、已百無一存、人民劫後餘生、想興一業、辦一事、或恢復一個局面、往往因爲失去金融機關、周轉不靈、無法達到目的、這種情形、徒使民困日深、民心不固、鄙人職司建設、對於一切農工商業、都負着最大責任、在職將近一年、凡民生所關、市面興替、無時不在注念之中、現在軍事既已告終、治安亦已恢復、人民逃散四方者、亦已漸漸來歸、欲謀閭閻痛苦之解除、工商百業之興復、自非先謀活潑金融不可、過去期間、對於地方人士、曾經時時勸導、竭力提倡、希望銀錢商號、能夠早日復業、以爲復興市面樞紐、無奈格於情勢、至今并未成就、現在祇有另闢途徑、糾合同志、籌集股本、組立商業放款銀行、專從活動金融着手、不久即可成立、希望這個銀行成立之後、希望金融一天一天的圓滑活動起來、使百業漸漸興復、市面漸漸繁榮、人心漸漸安定、這便是鄙人區區企以求的、還希望全省人士、隨時予以匡助爲幸、

政治修養論（續）

張魯山

抑、政治家之用心、非止盡其一己之責任、而尤在使人盡其才、以收和衷共濟之效、語云、三代之治、非一士之續、大廈之成、非一木之用、蓋天下大器也、政治重任也、不能以獨力勝、古人之贊良相曰、其心休休焉、其與有容焉、人之有技、若已有之、人之彥聖、其心好之、故周公吐哺、以延天下之士、諸葛虛懷、以收參署之功、豈惟僚佐、即仇讎亦所兼容、故外舉不避仇、吳起爲西河之守、舊惡能不念、管仲成九合之功、泰山不讓土壤、故能成其大、河海不擇細流、故能成其深、凡可以輔世而佐治者、皆在推誠兼蓄之中、尙書曰其惟有容、有容德乃大、可謂盡民胞物與之極致矣、更就此義伸而論之、人類相需相求、相愛相親、原爲人類之義務、而君子之宅心立志、在于濟世而利民、以其立志之如此公且平也、故成功不必在我、即果由我而成功、而成功之後、亦不必自我居之、玄齡如晦、以佐命元勛、而傳無可書之事、子房伯溫、以功高天下、而夷然若不自知、以視世之貪天之功、掠人之美者、其相去爲何如耶、其有不然者、則必曠然大公、無纖芥之私存乎其間、而精誠所格、億兆歸心、集天下之才、成天下之事、政治之效能、由是而明、政治家之功用、由是而見、吾之所謂民胞物與之襟懷者、此之謂也、

綜上四事、皆爲政治家必須具備之修養、亦即今日吾國從政者最大之缺憾、間嘗論之、吾中國有六千年之悠久歷史、與崇高偉大之文明、民族基礎、至爲雄厚、有四百萬方里之土地、四萬萬之民衆、所資以爲建國立命之憑藉者、亦至爲博大、然而綱紀廢弛、百務衰敗、民不聊生、無以自存、此無他故、政治不修之道也、以四萬萬炎黃神明之裔、數千年之政治教育與經驗、合力求治、而政治猶未能休明者、則從政之人、無政治修養故也、處今日而欲求建國事業之完成、及民族復興運動之成功、恢復吾祖吾宗之光榮、則正本清源、必自提倡政治修養起、所謂政治修養者、其詳已如前論、要而言之、凡主義不立、信仰不堅、出處不愼者、不足以言政治節操、而讀書求知、爲作人之始基、亦爲從政之準備、新中國之能否建設、將視國人知識之多寡以爲準、孔子曰、學而優則仕、子產謂未聞以政學、故學不優者、不足以從政、優而不學者、不應變有方、至若處事沉毅、祛一己封建之私、存天下爲公之量、則尤爲復興新中國之起點、吾祖吾宗既建此偉大之國家、創造此光榮之歷史、以遺吾子孫、其所以發揚光大、以不辱其先者、亦在吾子孫好自爲之、雖遭大投艱、非可期於旦夕、而道遠彌勵、則君子之所以自奮、故著政治修養論、以勵國人、并以自勵焉、（未完）

維新治下復興之概況（十二）

常熟

（中聯社）慨夫八一三事變、常熟因濱臨海隅、地處衝要、戎馬所經、損失慘重、城廂市廛、燬於刼灰者十之四五、十室九空、悽涼萬狀、溯由自治會而改組縣公署、流光荏苒、屈指計之、先後歷時爲一年又九月、宣聖言治、期月已可、三年有成、觀夫本縣政治修明、經濟復興、此皆新政濊樹立之功績、主持者措施之得宜、爰將事定以來、常熟復興之新姿態、爲文述之、

民政

民政也者、含義至廣、如救濟衛生等項、均可包括在內、爰撮舉犖犖大者、約略記之、（甲）救濟、當自治會成立伊始、即以撫輯流亡爲第一要務、於是廣設難民所、收容無所歸宿之災黎、給予衣食、督以工作、時越半載、秩序稍安、百廢待舉、民堪自給、留所難民、紛紛離去、僅餘老弱殘廢、乃另設救濟院、移歸收養、迄尙存在、未嘗或輟、縣署爲救濟失業商販、籌集鉅金、舉辦小本貸款、使窮閭貧黎、得維生活、近復辦理農村借貸、調劑金融、增進生產、正在計劃進行者、爲設立游民習藝所、及育嬰堂等、俾社會減少消費之游民、使國家培養呱呱之赤子、是皆救濟事業也、（乙）治安、地方安寧、百業可興、防務鞏固、民得安居、本邑區治安、可謂鞏如磐石、確保無虞、城中駐有友軍警備隊、憲兵隊、並有常熟地區綏靖隊、及縣警察所、南門分所、一二三四分駐所、武裝警察隊等、分担警備防務之責、各城門、均駐憲兵警士、暨女檢查員、進出搜查、戒備嚴密、雞犬不驚、堪稱樂土、即就鄉區而論、重要市鎮、沿江口岸、如滸浦、鹿苑等處、亦皆常駐日軍警備隊、或設警察分所、因地制宜、治安設備、莫不嚴謹、雖間有少數鄉鎮游匪出沒、伏莽未靖、然經當局剿撫兼施、討伐殲滅者、固屬甚多、相率投誠者、亦復不少、均已招安改編、就地設立自衞團、責以防務重任、於是城鄉安堵、庶民樂業、（丙）自治、全縣初分八區、因轄境遼闊、不易統治、旋即析爲一十五區、嗣又省合廢除區制、改爲城鄉組織、遴選當地幹員、委任城鄉董佐、分任自治工作、因奮保甲制度、爲除暴安良之要政、故三令五甲、督促編組、現城區各坊、均早編查完竣、產生保甲長、協助坊長、維持治安、近正運用保甲辦理縣民證、以作良民識別、而資保障、使不逞之徒、無可混跡、要亦治安之一助、各鄉戶口、均已清查、遍來正在編組保甲、完成之期、自當不遠、

財政

社會經濟衰落、各地皆然、我虞經此事變、精華蕩盡、公家庫藏、尤甚竭蹶、惟一切庶政推行、在在需費、不得不征收各項賦稅、以資挹注、然又不能病民擾亂、亦不能因噎廢食、欲云財政、信乎難矣、初則稽征貨物通過稅、繼則啓征田賦、惟去年四鄉不靖、交通阻滯、爲適應環境、各區設立租棧、實行租賦併收、恢復營業、印花、菸酒、統稅、各稽征稅所、相繼成立、各就職責、努力稅收、幸城鄉漸次安靖、收數尙旺、縣署設有雜稅處、專征牙稅、屠稅、房捐、車捐等項、本設有田賦處、專征糧賦、本年度已屆啓征、對於少數匪患之區、如東張吳涇各鄉、參酌地方現實情形、擬訂着佃完糧變通辦法、即日派遣員警、會同友軍、下鄉挨戶征收、以策安全、屆時通知業戶、隨同赴鄉、收取租籽、以不悖租賦併收爲原則、至於安靖區域、仍仿去年成例、集合業主、遍設租棧、實行租賦併收、邇來正在積極進行、如能征有起色、公家財政、因可裕富、社會經濟、亦得昭蘇矣、

教育

言子舊邦、俗尙溫文、教育事業、夙稱發達、事變以還、摧殘殆盡、絃誦輟絕、當自治會成立、即設學務處、積極整理地方教育、以續絕之交、作補苴之訪、審度緩急、分期計劃、惟感經費支絀、一蹴難幾、先後復興、復完成小學十六所、初級小學五十七所、代用小學七所、本學期始業、又續辦初級小學十九所、原有各校添級者、亦復不少、並爲救濟小學畢業生失學起見、恢復縣立中學、私立明德中學、爲前縣知事沈九皋所創設、介弟沈天磬任職校長、努力校務、異常發達、現又增設高中一級、並爲獎勵優良學子、定有免費學額、城中設一模範小學、以作全縣小學之觀摩、其他核准設立私塾三十三所、補習學社四所、以補學校教育之不足、社教方面、已有縣立圖書館、通俗演講所、尙在計劃設立民衆教育館、及恢復縣立公共體育場、近日省督學項燕北來常視察、對於本縣教育事業、頗表滿意云、

建設

本邑建設、近來突飛猛晉、自江南公路交通網完成、錫滬蘇常兩公路通車、水陸運輸、靡不便利、市政亦隨之繁榮、迨罹兵燹、重要建設物、摧毀大半、縣署有鑒公路之重要、急於修復橋樑公路、開闢時遭匪徒毀損、旋即搶修、務使交通不輟、再沿江海塘、滿掘戰壕、泥土翻鬆、江水汎溢、岌岌可危、僱工搶修已無潰決之險、他若修理城市街道溝渠拓寬東西幹道、市政建設、煥然一新、整理消搖遊與新公園、使亭臺花木、風景如故、白襪紅裙、游憩得所、此皆建設方面之新工程也、

經濟

本邑地處海隅、物產豐富、農工商業、均稱發達、乃東南唯一富庶之區、雖遭兵燹損害、幸賴力圖興復、比者市容繁盛、百業俱舉、據記者調查統計所得、全邑大小工廠、已有二百四十六所、商肆數更倍蓰、攤販尤難枚舉、城廂內外焚燬市廛、均已重建、華廈櫛比、市招蔽空、資本宏厚之商鋪、如銀樓、綢布、洋廣、參藥各業、均已次第恢復營業、繁榮之象、未遜戰前、矧夫我邑產米豐稔、年有過剩、運售上海各地、爲數不貲、近因內地不靖、運輸皆走長江、故沿海滸浦、白茆、福山、沙洲等處、均有長江航輪、每日往返、海上南旅、朝發夕至、搬運貨物、便利穩妥、於是鄰縣無錫各地、一切商貨食糧輪進運出、莫不假途於此、萬商雲集、頓形繁盛、賓主如歸、旅館林立、車輪不絕、公娼勃興、女閭三百、環肥燕瘦、鶯花風月、較諸戰前、實有過之、

其他

公用方面、首先恢復者、爲電燈、本邑電廠原屬商辦、事變受損甚巨、乃由自治會延聘工程師、從事修理機械、於前年四月間通電、全城復現光明、日夜輸送電流、供給電燈外、各電力工廠、莫不仰給於是、電話公司係商辦、原裝自動機、惟總機損害、不能應用、去年十一月間、始由華中電氣株式會社、來常接辦、改裝搖機、恢復通話、現有裝戶百號左右、該公司兼經營電報、分有線無線兩種、通達全國各地、及日本等處、公路汽車、初由大直公司通車、往來蘇州、無錫、上海、準時開行、乘客運貨、均甚便利、現由華中鐵道公司接辦營業、其他各地航業、亦均開班、郵政局於去年開辦、現各鄉鎮皆設支局及代辦處、交通便利、消息靈通、與戰前無異矣、

安度賜保命 ENDOSPERMIN

爲由胚胎腺中提出之最純淨刺戟素製劑有增加人體天然抵抗病菌力及預防未老先衰之功主治諸虛百損神經痛動脈管硬化糖尿症痛瘋性神經衰弱等症用本藥戒除鴉片煙癮尤有特效

各大醫生所以採用安度賜保命者實因其效力可靠見功神速而毫無不良之副作用凡施行安度賜保命治療法以戒除煙癮者應由合格醫師指導本行備有說明書如荷索取當即寄奉

各大藥房 均有出售

藥劑化學師薛魯敦藥行 上海九江路二百十號 郵政信箱二三〇號

採用安度賜保命而戒除煙癮者爲數鉅萬本行保證該藥爲最純淨之刺戟素製劑並無雜質如麻醉劑或其他有害物質等

麒麟牌麥酒 特約總販賣 日本酒 砂糖、其他 各種食料品

貿易商 福記洋行南京支店 本店 碑亭巷六號 電話二一七四四 支店 上海、蘇州、無錫、鎭江、蕪湖、大阪

福記洋行被服大工場 在華中可稱規模最大設備完善 就業工人一千餘、機械五百架作業、能力一日四千套 製造一般軍裝並鐵道、工場、諸學校等之正服 價格低廉 不逾限期 A351

夫子廟東口 姚家巷 利華百貨商店 新式大衣 既美觀又價廉 △時交秋令 △天氣寒涼 本店備有大量 敬請光臨選購

營業要目 洋廣雜貨部 南貨食品部 參燕藥品部 化粧鐘錶部 茶葉火腿部 五洋麵粉部 搪磁料器部 乾鮮水菓部 煤炭燃料部 洋酒罐頭部 雪茄紙烟部 兌換經租部 △有美皆備 △無貨不廉 歡迎參觀 A342

夫子廟 仁昌聯號 升昌米號 本號爲擴展營業起見自本月即日起精選各色上等熟米特別減價以酬顧客之厚愛幸垂譽焉 謹啓 A355

諸位注意！ 中國人欲知日語者請到至誠堂購日支會話一看 日本人看此書後便能說中國話 此書來的很少 請諸位速購以免向隅 十月號日本各種雜誌 至誠堂南京支店 南京中山東路二〇五號 電話二一三六五番 A119 ▲盡量謀讀者便利▲ ◀努力僑文化服務▶

無錫 大豐麵粉廠 綠山鹿 紅山鹿 紅福 總經理 吉田洋行 地址 復興路五五號 電話 二二三九一號 A271

江南當 地址上海路永慶寺荳菜橋卅七號 本典當貸款提利息減低期限延長倉庫堅固 如蒙惠顧竭誠歡迎 營業時間上午八點起下午四點止 江南當舖啟 A346

照相類

請君試攝比較 定獲贊許滿意 大同日夜照相 地點 中山路國府路口 電話 二二五六九號 A52 特備長條自動轉鏡

高貴照相 普通代價 祇有夫子廟貢院街 王氏 電光照相 A321 注意！一元五角照相 四寸美術綢紋紙二張贈送八寸放大一張

請君試攝定許滿意 金陵日夜照相 地址 華僑路11中山路一五〇號 A363

五淋白濁一盒斷根 利比兒 リベール

決勿錯過 治療良機

淋病初起時期因尿道發炎・故小便刺痛・且膿濁淋漓・痛苦不可堪・此時治療得宜・即完全斷根矣倘淋病初起因循不治或服用無効劣藥・毒菌蔓延痛苦萬分・終至不可收拾

或迨一二星期以後・痛止濁稀・病家每誤認爲全愈・私心竊喜・豈知非但不愈・且淋菌由前尿道攻入後尿道・急性變爲慢性・入於老白濁之途・此時淋菌簇集後尿道・以粘膜爲護符・任何洗滌・注射或電療・俱被粘膜阻隔・不能傷其毫末・從此淋菌作祟・生生不息・逐步內侵・直至攻入睪丸・以致變爲瘋癱殘廢之關節炎・睪丸炎等症。

本品有透膜殺菌特殊藥力不論新久白濁・雖在極嚴重之時・服後藥力滲透粘膜・淋菌悉數殲滅・故全球各國患淋病家・均認利比兒之效力爲無上之權威!!

經理 東亞公司南京支店 南京中山路九二號

發行處 竹村製藥廠 日本大阪市東區南久太郎町二

●各埠大藥房均有出售

電影與戲劇

第二三期（每逢星期日出版）

還鄉

·晨風·

第一幕

時間 九月中旬的深秋下午，正是夕陽雖好，已近黃昏的時候。

角色 楊大平，三十歲左右，受過中等教育的農民。雖然身上著的是破舊骯髒的軍服，但仍擺不脫莊家人本色，過分的憔悴疲乏，一望即知是由長途拔涉而來的。

王明，約二十歲受過初中教育的農民，顯得比大平年青健壯得多。

一匹花狗，瘦得是那末可憐。

地點 是戰後江南一處荒墟的村莊。

背景 村子上頹垣破壁，處處可以看出兵災的遺蹟，就是有一兩間幸免的茅屋存在，也是刼後失修，屋頂上滿是破洞，到處見不到一個人影，而這破屋子也是沒有人住的。

遠遠地有著起伏的山脈，瀏瀏曲曲的河流，從山那面起一條逶迤彎曲的泥路，穿過田地，又繞到村前，年久失修，凸凹不平，在雨天，更不知將怎樣泥濘。

破屋前有一兩株滿葉遮蔽著灰塵的老樹，和彎曲著的白楊的蔭影。田地裏空無一人，原野的荒蕪荒草生得人樣高。那種淒涼的景象，令人就如見了腐朽的老樹。

序

夕陽是掛在山頭，滿天映着將落的紅霞，山那面的天似火燒的一般。不知是猶憶著過去的血跡，還是象徵著一切將隨落日而毀滅。

幕（暮秋的田野上照著斜陽，人影樹影長得無止盡。楊大平在村前頹壁旁的泥路上徘徊。……找不著他的家門。望著乾枯的葉子在風中飄搖嘆息。落在這還鄉人厚厚灰塵破舊骯髒的軍服上，又滾落到地下。哇的一隻烏鴉從樹上驚起，飛過人頭。遠遠地一隻花狗向他遙吠，見這個在彳亍著的人始終不走，漸漸狂吠的撲到大平面前來了。過近的時候，他一半駭怕，一半好奇似的睜大眼睛瞧著，牠不叫了）。

楊大平（以下簡稱大平）呵，小花！（用手撫摸，貼近他身邊的花狗，這時候狗卻安靜得一動也不動，除開了牠在搖尾以外）小花！我，你的主人，你倒不認識了嗎？也難怪，（眼望著遙遠無邊的田野但有無限的悵望）。三年！三年！三年！……（又低頭低念了兩個三年以後，又復抬起頭來）。連我也找不著家門，又怎怪牠不認識三年前的舊主人啊！爲什麼村子上連一個人都沒有？（四面張望著……）就是我家的屋子燒掉了，（望著那頹垣破壁）但人呢？我的爸爸媽媽，還有三兒和三兒的媽媽呢？（說到三兒的媽媽這句，慢慢抬過臉來，張開兩手，仰起臉來望著天）天！我是歸來了，然而我的家，我的家人呢？

呵，三年，只不過才三年！你看這白楊已長得這樣高，秋桐也像是蒼老了不少，小河的水，乾得簡直看見了底，田地荒蕪得這樣，村子上一個人也沒有。（一樣一樣的看著訴著，都是別後三年的景物）家鄉，戰前被視爲樂園的家鄉啊，不過才離別了三年，這三年雖不成是三十年嗎？不然家鄉爲什麼被摧毀得這樣的快呢？（張著兩手在問天，終於又低下頭望著自己的服裝）唉！當我還鄉人尋不著家園的時候，誰來爲我換去這一套舊的軍裝呢？

（隔著小河的山頭，遠遠地一個莊家人的身影，瞻著這邊似用懷疑的眼光向他緊視）。

大平（瞥見了人影，他是怎樣驚喜）大哥！大哥！……（一聲比一聲高的向那人叫著）

（那人佇立呆視著不敢前進）

（楊大平向著那人慢慢地走去，那人也慢慢地前來，也許他是見大平雖是軍衣，然而並沒帶槍，才敢這末迎來吧！但仍恐懼著懷疑著。）

大平（還沒有靠近的時候）大哥！大哥！請問一聲……

（鄉人漸漸走近兩人，在小河邊上遇到，一半好奇，一半駭怕的睜大眼睛望著大平……）

大平 哦！（臉上陡呈上一團樂趣叫起來）王明哥，王明哥，你不是王老伯家的王明哥嗎？

王明（初見楊大平的時候是皺起眉，含著一種敵視的眼光，凝視著，凝視著……聽大平這一喊，慢慢地才轉了笑容）難道是大平哥嗎？（熱視了半天，才發出這句話，還含點不大相信的口氣）哦！不錯，你果真是大平哥。（欣喜的兩手放在楊大平的肩上，搖撼著他的身子。）

大平（他是比王明更高興）明哥，明哥，三年了呵！打現在止，整整三年沒有見到家鄉的弟兄了啊！明哥，剛才你爲什麼要那末遠遠的避著我作什麼？

王明（搖頭）不，不！我怎會知道今天這個着軍服的，就是你大平哥呢？這兩年，我見了兵不咬牙？（……又露出憤怒的火）

大平 轉了半天，一個人沒有會見，連狗都不認識我了，直向我狂吠。我看見瘦得可憐的小花仍是無恙，我想我的家人一定也無恙吧，然而，然而當我這還鄉人尋不著家門，只見到這些頹垣破壁的時候，我的心碎了呀！……明哥，你總該知道我家的事吧！（焦急的渴待着答覆）

王明 家！我們的家早就毀啦，現在搬到山裏面去了。這裏，你在那兒能夠找着你的家呢？村子上能跑的人全跑啦，我因爲老媽不能走，沒法，你是知道的，而且我又有甚麼地方跑咧？現在就靠種點菜地糊口。你爸爸楊老兒那年拉夫拉去了，直到如今沒有回頭，你媳婦楊大嫂，病死啦，可憐她臨死的時候直喊着你的名字。

大平 啊！（在悲憤着顫抖着的坐下來）

王明 還好，我們一道住在山裏。也是因爲沒處走，才留下來，……只剩你媽和你的三兒

大平（大平悲傷得逼住了呼吸，咚的一聲倒下來）

王明（吃驚不小）大平哥！大平哥！（托着他，蹲着身子，把大平扶坐起來）大平哥！……

大平（漸漸轉動了，甦醒了）呵！（聲淚俱下）天啦！（攢緊着兩個拳頭咬緊着牙）從炮火中我逃出了生命，爸爸呀！大平是回來了，三兒的媽呀，何處再見你們呢？

王明（坐下來，緊貼着大平）大平哥！看開些吧，三年，你在外面跑了這三年，應該見多識廣了呀。家毀人亡，妻離子散的事是見得太多了吧？爲什麼還要這般傷心？這個年頭兒，人命是太不值錢了，現在好好地活着的人，誰能斷定他明天還能這般好好地活着呢？

大平 明哥的話，固屬不錯。但我又怎會不傷心呢？三年，這三年，我那一夜不作着家人團聚的夢？想起了爸爸，我是更傷心！記得那一年爸爸送我走的時候，他叮嚀囑咐的說：「孩子，不要留戀家園吧！更不要憶起你的爸爸媽媽，你的爸爸媽媽，已是有年紀的人，就是有一天，你能够得勝歸來，你的爸爸媽媽恐怕也不能瞧見了。孩子，忘掉你的家人，忘掉你的家吧！」那時候，……那時候三兒的媽，只是靠在門框上哭泣着，一句話也沒有說。臨走的那一刻，我的心雖然像刀割一般的難過，但還撒謊着他們，假裝鎮靜的說：「不，……大平不久就會回來的！」……頂難忘的是爸爸站在山頭上（指山）送我，我記得我就是從這條路向那面拖着遲重的步子走去的，幾次我回頭都看見爸爸在山上的身影，一直到轉過一重山，那山，那可惡的山呀，擋住了爸爸的身影。……怎想到那就是我最後望見爸爸身子的時候呢？……離別的那一幕，就好像是昨朝的事一樣啊！

王明 大平哥，大平哥，平部些，你從炮火下逃出了生命，今日能重回到故鄉，還不該高興嗎？

大平（好似沒有聽見王明的話站起來了，仍發出他那悲壯的聲調）大平是回來了，然而三兒的媽呀，你更不知飄流到那鄉！地下可有知嗎？爸爸呀，是不是仍在人間呢？爲什麼山上再不能見到你的影子呢？爸爸呀！你還能够知道，你的孩子大平，他今天是真的回來了嗎？

王明 大平哥，三年，你三年的炮火生活下，應該磨鍊出一個更能耐苦忍勞的體魄！不要太傷心，大平哥，你的媽媽，你的孩子還在，還不够高興嗎？……走，跟我去，看你媽去吧！（扶大平起來）

大平 好！（王明扶掖着他，慢慢向山那面走去）累了你啦！

（花狗隨在身後，他們經過幾處頹壁，穿過幾處荒草荊棘……當他倆踏上了山坡的時候，大平又回過臉來，悲傷而悵望的說）這就是三年前故鄉的樂園呀！（落日已到山後，晚霞更是紅啦！）（幕閉）

（未完）

「漏斯女明星 Pat Paterson」

戲劇上「三一律」之功過

茨·蓀·

所謂「三一律」，原祇是希臘的古典劇所遵守的一種固定的作法。照「三一律」，一劇的時間，處所，和動作，三者必趨一致而後絕對的。西洋的戲劇發至莎士比亞，可說打破此律的。十八九世紀，浪漫主義鼎盛時，一般劇作家亦都輕視牠的。「三一律」之在近代的重行之抬頭，僅於易卜生的劇中，見之。

「三一律」的優點，就是牠把一劇之中的時間，空間，和人物劃一，使之固定而單純，因此劇本的演出，每能給與聽衆以至爲深刻的印象。至其劣點，而世與人因受時，空，人三者的限制，又是形形色色的，於是一般的劇作家，必得選擇了那些合乎適用「三一律」的世事和人生以作寫劇的材料，而把大部份複雜而有趣的「世態」和「人相」犧牲掉，揀棄掉。

所以，應用「三一律」，戲劇固能印象深，但取材的範圍卻甚狹；這便是「三一律」所立犯的一功和一過。天才富足而又熱情奔放的戲曲家，是不願受此一束縛的。我以爲對於此律，應視材料而定，所得的材料如能適用「三一律」，那就不妨適用牠，否則就不遵守牠，「削足適履」復不「因噎廢食」，爲是。

「青梅煮酒論英雄」的考證

禪翁

青梅煮酒論英雄一劇，係時伶馬連良之私房戲，當連成卒業弟子李盛藻，亦擅此。蓋盛藻藝宗馬派，素負馬連第二之能，凡馬派戲，演來無不畢肖也。

連良編製是劇，以演義爲藍本，劇中大意，略係漢獻帝憤曹操弄權，以衣帶詔授國舅董承，命人勤王誅賊，承遐與王子服，種輯，吳碩，吳子蘭，馬騰等謀，時左將軍劉備，偕關羽張飛，留駐都中，承乃進而與備言其事，備以身爲宗室，應效犬馬之勞，慨然署名於義狀中，繼慮曹操對己，時加注意，乃日就後圃種菜，以資掩飾。操聞之，疑始稍釋。值園中青梅正熟，操置酒邀備，備心雖忐忑，不敢不去。酒至半，操問天下孰爲英雄？備歷舉袁紹袁術劉表劉璋等，操皆否之，毅然語備曰：惟使君與操，備聞言大驚，箸爲之落，幸當時風雨欲來，霹靂一聲，備即引『迅雷風烈必變』，以作搪塞，及退席，知操忌己甚，長留都中，後將遭害。適公孫瓚爲袁紹所殺，備乘機乞兵攻紹，操許之，撥軍五萬，以朱靈路昭爲輔，郭嘉程昱等阻其行，操不納，聽備自去，及衣帶詔事發，董承被害，而劉備已鴻飛冥冥，非弋人所能慕矣。

按演義寫此一章，均有所本，蜀志載：『曹公自出東征，助先主圍呂布於下邳，生擒布。先主復得妻子，從曹公還許，表先主爲左將軍，禮之愈重，出則同輿，坐則同席。袁術欲經徐州，北就袁紹，曹公遣先主督朱靈路昭，要擊術。未至，術已死。先主未出時，獻帝舅車騎將軍董承，辭受帝衣帶中密詔，當誅曹公，先主未發，是時，曹公從容謂先主曰：今天下英雄，惟使君與操耳。本初之徒，不足數也，先主方食，失匕箸，遂與承及長水校尉種輯，將軍吳子蘭，王子服等同謀，會見使，未發，事覺，承等皆伏誅。』據上所述，足見曹操對劉備，誠有『天下英雄，惟使君與操』之語，且劉備聞言大驚，亦誠有『失匕箸』之事，惟當時操與備『出則同輿，坐則同席』，當然食時亦必同桌。曹操說此語，未必專因『青梅』正熟，特地『煮酒』，邀備共來『論英雄』耳。

劉備之失箸，史中未載有掩飾之詞，演義所述，乃錄自『華陽國志』，志中云『于時正當雷震，備因謂操曰：『聖人云：迅雷風烈必變，良有以也』，一震之威，乃可至于此也』，史中述曹操對備，『禮之愈重』，而演義卻寫成『忌之愈甚』，因忌之甚，遂引用『華陽國志』語，以釋曹操之疑，固甚恰當也。

劉備學圃事，演義根據『吳歷』而言，按胡冲吳歷云：『曹公數遣親近，密覘諸將有賓客酒食者，輒因事害之。』『備時閉門，將人種蕪菁，曹公使人闚門，既去，備謂張飛關羽曰，吾豈種菜者乎，曹公必有疑意，不可復留，其夜，開後柵，與飛等輕騎俱去，所得賜遺衣物，悉封留之，乃往小沛。』此說顯有未合，蓋劉備之要擊袁術，係曹操所使，演義採其「種菜」一事，而删其「輕騎俱去」，謂劉備離曹，乃乘機出於自請，庶與史實，不過相背馳，否則誠如吳歷所述備引飛等輕騎俱去，則當時備之妻子，同在許都，他日關羽歸曹，又何來二位嫂嫂耶？

電影界之自我宣傳

華殿

大約已數年以前了吧，在大晚報的『三六影刊』上讀到胡萍女士的一篇『電影無用論』。那文章排在小小的一隻角裏，至多也不過三四百字光景，到現在，那文章裏究竟怎樣在闡明『電影無用』的『論』，無論如何也記不起來了。但是那五個字的題目是够刺戟的，直到數年後的現在，我還沒有忘記；而且在跑到攝影場裏看見朋友們工作時，腦子裏更容易浮起那刺戟的題目來。

這『電影』果真是『無用』嗎？我時常呆呆地想着，終于不能有一個圓滿的答覆。但我這里要說的並非是『電影』的『無用』抑或是女明星的有用底問題；不過從她那篇文章想到了另一個題目：『電影宣傳無用論』。

宣傳果真是無用嗎？這是誰也不會相信的。宣傳不但并非『無用』，而且還日益地被人重視了。政府要人收買新聞紙；綢緞舖請女明星播送『桃花江』；女相家在大旅店的電梯裏懸着自己的『近影』；沿路兜客的雉妓雇用了娘姨爲之作『剛才做生意呢，清爽得很！』口頭的廣告；而且據說擺頭攤在人行路上的賣洋襪者也有『連襪的捧場』了等等，全是事實。這足以證明了宣傳是絕對的并非『無用』。

可是目前的電影宣傳是無用的。至少，所出的代價與所收的效果不能相抵。而有的竟耗費了許多精神與金錢去獲得了一些反宣傳的效果。

談到電影宣傳，則首先就提到天一。天一公司就是往往會反宣傳的。這樣的事情時時可以看到，這里不妨隨便的想幾件來當作例子。譬如說吧，天一寄給時報的宣傳稿中說：『硬派小生田方在讀俄國莫泊桑的小說』。（大意如此）所謂硬派，那是在指專演勞働階級的小生而言，如『母性之光』中的金焰，『都會的早晨』與『天明』中的高占非，以及『壓迫』中的鶴稼農等是。因爲某一時期，這類戲風行一時，而且還得到很好的評價。天一公司這一點是聰明的，爲了想使田方與金高並列，於是也加以『硬派』的頭銜。『硬派小生』讀小說是可以的，但也不定要讀莫泊桑的，即使讀日本菊池寬的或國產的張資平的都無妨。反正中國的所謂『硬派小生』硬的是外表，心總全是軟的。可是爲了這『硬派小生』田方要讀莫泊桑的作品，要將他的國籍路遙迢迢地從法國轉入俄國，這小生的硬派未免硬得太厲害了。

這樣的事還有許多，我們不妨再舉一個例子：正是『秋喜寃家』從前在首都放映時，時報夕刊的某期『影刊』上，在天一寄來稿，一字未改的標題下，還有一段消息：『秋喜寃家在首都開映時，賣座之盛，幾造成中外影片首都賣座之空前紀錄』。（未完）

「王熙鳳大鬧甯國府」中之李紅

醫藥類

中醫張仲樑
兒科專家 兼內婦科
診所 明瓦廊九十八號（原住新街口）

私立同仁齒科醫院
屬華牙醫師主辦
科目 口腔外科 牙列矯正 治療拔牙 其他一切 各種鑲補 疑難牙病
總院 本京中山東路七八號「馥記大樓原址樓下」
分院 中山北路五〇八號「鼓樓醫院南首」 A142

樵山醫院
專治內科外科性病科 附設一純齒科部
特設電療科愛克司光線
門診每日上午九時至下午四時 星期日下午休診 祝節日全日休診
出診每日下午四時至七時
院址中山路一二七號 A350

省二醫院
統治內外花柳產婦小兒眼耳鼻喉等科
女醫接生 包戒煙毒
時間 門診上午八時至下午四時 出診下午四至六時 急症不限
院址碑亭巷二四七號

中青齒科醫院
科目 口腔外科 拔齒科 治療科 鑲補科 口腔補綴科 齒列矯正科
院長 齒科醫師林中青
院址 本京遊府西街四五號南京廣播電台東首 A95

金鍼科 國醫李靖方 診所

國醫推拿專科徐希濤 同京應診 A295

周炳華醫師
主治內外花柳各科
原在太平路設太平診療所事變後遷移白下路昇平橋一一六號 A103

葆初診療所謝惟仁醫師
主治內外各科尤精內科及花柳科
照常應診
地址昇州路二六三號
時間上午九時至下午四時 A127

強身保腎丸 A313

新海洛斷癮 A281

白敬宇眼藥
主治，沙眼，雲翳，及各種時行目疾
店址：南京朱雀路奇望街 白下路昇平橋
分銷處 新街口漢中路
本外埠各大藥房均有代售 A13

疥瘡 濕毒 三日包好 無効還洋

霍亂痢疾聖藥 海兒補
價目 二角起
專治 過食生冷、霍亂、腹痛、下痢、時氣、痧氣
各埠均有代售 藥房
總經理 上海東亞公司 A368

菜館類

維揚好好樓
早有維揚細點 餃餃 ……
地址 夫子廟貢院對面即大戲院原址 A357

現已正式開幕
新開 仁記 江蘇飯店
專辦維新筵席 零折門出菜碗 道堂招待顧客
改良各式和菜 特邀蘇滬秀妹 房間清潔舒適
夫子廟貢院街六十六號 A349

珈琲製造販賣
焙後研碎
每一磅自一円四十錢至四円
南京市中山路新街口 京ビルサンパウロ珈琲店 電話二一七八八 A344

廣東 四五六記粵菜館
特製過橋鷄粥 價廉味美 無不咸宜 如蒙惠顧
比衆不同 每客二角 妙齡名妹 竭誠歡迎
薄利主義 宴會便酌 殷勤招待
地址 夫子廟龍門街口十號 A353

協記 豫豐泰酒菜社
本社新到大批珍饈名酒 …… 歡迎
地址：新姚家巷廿九號 A343

福昌飯店營業市價
自十月一日實行以新鈔日票爲單位
早茶 日金一円 法幣一元二角五分
午餐 日金二円 法幣二元五角
晚餐 日金二円五十錢 法幣三元
南京中山路五十七號 電話二二五七七號 A275

明湖春粵菜館
廣東人製的臘味此時用之送禮或佐餐是最適人胃口的
特聘專門技師 巧製各式臘味
原料揀選上乘 價錢格外克己
高等筵席 星期美點
中山路四一號 電話二二四六號 A389

友情

思狂兄作

王京

友情是件怪事，不問新交舊識，像都因各自的性情有了交流，有了契默，便永遠不易拆開分離。思想，行爲，以及嗜好儘可以不同，甚至對立，然而彼此的情誼並不因此而淡薄或是破裂。偶而或許爲了一個事件的見解有所不同，意見相左，結果有時竟打破了頭，見面如路人，但在內心這時的痛楚，則難於筆述的了。

很多人承認，男女的結合是個愛，這是對的。不過，友情之愛却更偉大。男女之愛的時期很短促，範圍也很狹小，結婚，有了孩子以後，再存在的愛，定要減去若干熱度；能夠在二三十年仍舊保持最初一般的情感，怕祇是夢幻。友情之間則不然，日常的交往行動就有些使人神往。男女的相晤，除了說你愛我愛之類，別無其它意義可言。而友情又不同，固然由于某種機會，爲了烟，酒，牌的嗜好，而令彼此時時相聚，但不能否認除了這些浪費的舉動外，另有其它極有善良的意念在。男女可以傾吐一切，朋友之間却相當困難，即使想說，也說不出，不是不能說，的確是說不出，由於說不出，彼此之愛才偉大，才是神祕些。

其實，過分歌頌友情，似乎傷雅。應由具體之事實，加以證實，例如：事業的成就，前途的引進，在異性方面，並不歪曲地說，似不能佔有一絲的地位，說地位，固有誇大的之嫌，不過，雖也清楚妻與子的累是償還不清的債；未結婚者或謂此語近於瘋癲，實際，畢竟友情較戀愛爲可貴。這個對比無庸舉例，生活經驗豐富，而感受欲哭無淚者，必然彼此心裏有了共鳴!?

花前月下的甜蜜，遠不及斗室小語的雋永，即使相對無語，這種靜謐與沉默的安寧的氣息，以任何種代價也都不能換到的。就是共同遊玩任何一處高山名刹，灰色的思潮更絕不會湧起，由於美麗湖光山色所反映的景緻，彼此心底也有像湖山一般的潔靜地清高地向上的意念，邊遊邊說的情致再無優秀的筆風可以媲美——。

「人生難得幾會醉」——一句歌辭可惜置放在戀愛歌曲中，而眞正的醉，放蕩無羈的醉，我却說在友情中。

秋的蛻變

·吉生·

秋和其他的三季——春，夏，冬，——是異別的，有變化的，牠能使人愉快，能使人興奮，也能使人傷感，更是肅殺的。

秋——秋是一年中的黃金時代！

代替了軟羅症地春季的，便是那個已經過去熱得人透不過氣來的夏令，在酷熱地剪熬裏，人們是怎樣地殷望着涼秋！這也，就同在沙漠旅途中的人，怎樣企盼着能找到窪水或一片草原樣的渴望一般。

秋天是興奮地，秋，也是最富有詩意的一個節令啊！

西風吹在人們的體上，只覺涼爽，梧桐閃着草綠色的葉子，沙沙地奏起秋之前進曲，頭頂上的天，是那麽高得不可揣度，白雲悠悠然浮盪在碧海似的天際，眞是「秋水共長天一色」。秋的景色是柔和的，使人神悅而感覺到興奮的。

秋是淑靜的；但，淑靜裏蘊蓄着一種不可言喻的憂鬱，它沒有春天那樣豔陽嬌媚，只有成熟時代的一顆悲哀的心。

秋天是憂鬱的，感傷的，尤其是敏感的詩人，懷人傷時，觸景生情，吟哦一闋，以發洩心中的煩悶！

近代的女烈士秋瑾，曾寫過：「秋風秋雨愁殺人」的句子，唐朝的詩人許渾，是曾寫過一首「秋日吟」：「紅葉晚蕭蕭，長亭酒一瓢。殘雲歸太華；疏雨過中條……！」

至於因厭世而投江的朱湘，也曾寫過一首「秋風」，那更寫得悲哀悒鬱：「淚垂，我不是悲的秋風，但悲節近嚴冬，樹葉在枝頭黯發了顏色，郊原泣着秋蟲，愴不由人的驚人心臟」。「人壽到了中年有似交秋，雖然金黃燦爛，燦爛的枝柯像貴人衣錦，他們都不停留，都隨變幻的斜陽 落山阪」。

然而——然而秋天也不一定是像傷感的詩人們，所說得那末淒涼，不信，我們再看一看十九世紀英國浪漫詩人雪萊的詩：「唉！西風呀！嚴冬如已再來，陽春豈能遠隔」。

我覺得「覽物之情，得無異乎！」這句古話是有眞實性的，宇宙只是隨便讓我們拿來製造天堂和地獄的原料。

秋——！秋天是愉快的！是興奮的！也是傷感的！更是肅殺的！

滿城風雨話重陽（上）

·石城·

三秋紅葉，滿樹鬧叢，一片黃花，香薰菊蕊，緣心流光石火，感懷王粲登樓，羈旅多愁，百無聊賴，關山千里，鴻雁迢迢，烏帽欹斜，青衫淚溼，驟茲中秋乍去，重陽又來，急響西風，愁聞腥風雨地，避災何處，依然烽火彌天，滿目瘡痍，淪落頤破碎，萬千黎庶，金歸，可勝言哉，度此佳節，百感交集，發高考古，聊以解憂，信筆醉書，以綴令節

齊武帝立商飆館于孫陵岡，世呼爲九日臺，秋九日，車駕幸焉，（事見南史）

宋武帝爲宋公，在彭城，九日登項王戲馬臺，迄今相承爲故事，（事見南宋書）

二社重陽尚糕食，而重陽爲盛，以棗爲之，或加以粟亦有用肉者（事藏歲時雜記）

晉宣帝時，羌人來獻桑落酒，九日以賜百官（事見太平廣記）

汝南桓景，隨費長房遊學累年，長房謂曰，九月九日，汝家當有災厄，急宜去，令家人各作絳囊，盛茱萸以繫臂，登高飲菊花酒，此禍可消，景如言，還家見雞犬牛羊，一時暴死，長房曰代之矣，（事見續齊諧記）

孟嘉爲桓溫參軍，九日遊龍山，僚屬畢集，風吹嘉帽落，嘉不之覺，溫粉左右勿言，以觀其擧止，嘉良久如廁，溫令取還之，命孫盛作文嘲之，嘉還答，（事見王隱晉書）

陶潛嘗於九月九日，無酒，宅邊東籬下菊叢中，摘菊盈把，坐其側，未幾，望見白衣人至，乃王弘送酒也，即便就酌，（事見續晉陽秋）

唐太宗於九月九日，在義萊殿，賜羣臣之橘（事見說寶）

劉夢得作九日詩，欲用糕字，以五經中無此字，輒不復爲，宋子京以爲不然，故九日食糕詩云：颺館輕霜拂曙袍，糗粢花飲鬬分曹，劉郎不敢題糕字，空負詩中一代豪，（事見邵氏聞見後錄）

唐明皇於重陽日，獵於沙苑，有雁飛，帝中之，雁帶箭西南而去，益州道士徐佐昭，一日自外持箭來，曰吾行山中，爲飛箭所傷，因掛于壁，書共月日，且曰，十年後，箭主到此付之，後明皇幸蜀，見此箭，（事見廣異記）

洛陽人家，重陽作迎京肺羊肝餅，佩癭木符，（事見金門歲節）

都人于重九，以粉麵蒸糕，相遺，上插剪綵小旛，糝飣果實，如石榴子栗黃銀杏，松子肉等，又以粉作獅子蠻王之狀，置于糕上，謂之獅蠻（事見東京夢華錄）

齊以九月九日馬射，或云秋金節，講習武射，象立秋之意，（事見南齊書）

李義山乃令狐楚故吏，楚子綯繼相殊不展分重陽日，義山詣綯廳事，題云，曾共山翁把酒巵，霜天白菊遶東籬，十年窗下無人問，九日尊前有所思，莫學漢臣栽苜蓿，還添楚客詠江蘺，郎君官貴施行馬，東閣無因得再窺，綯乃閉此廳，終身不處（事見北窗瑣言）

謝無逸以詩問潘大臨，近作新詩否，曰，昨日清臥，聞攪林風雨聲，遂起題壁曰，滿城風雨近重陽，忽催租人至，敗意，止此一句奉寄，（事見溪堂集）

賈佩蘭言宮中於九月九日，佩茱萸，食蓬餌，飲菊花酒，令人長壽，（事見西京雜記）

九月九日，九爲陽數，日月並應，俗宜其名秋菊，輔體延年，謹奉一束，以佐彭祖之術，（事見魏文帝與鍾繇書）

王勃過鍾陵，九月九日，都督大宴滕王閣，宿命其壻作序，因出紙遍請客至，勃泛然不辭，少頃成文，（事見王勃傳）

唐尹氏善歌，重陽與甕女戲登南山文峯，嚬眉綏頰，歌一曲，聲達數十里，（事見河南野史）

潤州鶴林寺，有杜鵑花，花神嘗遊花下，周寶謂殷七七曰，鶴林寺花可開副重九乎，曰可，中夜有女子來曰，爲道者開之，至九日爛漫（事見集異記）。

無爲子過華山，重九日飲酒蓮花峯上，（事見合璧事類）

杜牧詩：「霜涵秋影雁初飛」，杜甫詩：「故國霜前白雁來」及「明年此會知誰健，醉把茱萸仔細看。」王贇「明日登高節，相迎自醱醅。」

趙彥昭詩：「聚菊宜新壽，丹萸辟舊邪。」孟浩然詩：「初九未成旬，重陽即此晨，登高聞古事，載酒訪幽人。」高適詩：「閉門無不可，何事更登高。」

賣藝的少女

·燕子·

一個年輕的少女在廣場上賣藝，
她變的是戲法說的是流言流語。

× × ×

在人前出賣她青春的色相，
一擧一動爲什麽像一個老江湖的樣？

× × ×

是飢餓使她忘記了少女的羞愧？
鍛鍊她的是饑饉的社會！

× × ×

她唱她講她要暴露人世的欺騙，
她玩她變人生誰能跳出這個圈？

第四回　慨切進良言乘機洩密　癡迷施巧術蓄意謀財

于寶和知道這個數目沒有商量的餘地；忙又改口道：「他借一百，我們辦不到，少借給他一點，也不是不成？」瑤英又沉吟了一响道：「借給他五十還少嗎？」于寶和暗想五十元剛夠買床的，還沒有和娜娜玩的錢？便又和瑤英軟磨，多要了二十元，瑤英將錢給了他之後，他便去買床找娜娜。瑤英想起妹妹前天和自己要十元錢買書，自己還不曾給她，問心實在有點有愧！便拿了錢去找瑤華。到了瑤華那裏，正巧瑤華因爲這天是母親的生日；自己弄了一點酒菜，供在母親的遺像之前，跪在那裏哭泣！瑤英進門看見，心中一時愧悔，想起今天是母親的生日；也不由得落下淚來道：「妹妹，我來的晚了，你倒先給母親上了祭；我太慚愧了！」瑤華正在哭母，忽然見了姐姐，她那天眞之愛；更發現出來，跪着按住姐姐的腿哭得更痛了！瑤英這時也陪她哭起來，比了她母親剛死的時候，她還覺心酸。哭了一會兒，她也向母親的遺像行了禮，然後拉了瑤華坐在床上道：「妹妹不是要錢買書嗎？我給你送了來。」她說着掏出來了二十元，遞給瑤華。瑤華接過來道：「用不了二十元，十元就夠了。」瑤英道：「妹妹這雙鞋也壞了，剩下錢買一雙鞋吧！」瑤華嘆道：「這雙鞋還能穿呢，我在服中，也不能穿什麽很好的鞋。母親一死，姐姐雖然說有幾個錢，也要儉省着一點。那能隨便花呢？我勸姐姐儉省着點，將來自己手裏有錢，總比向別人說話方便。」

江湖日記

六月二日（星期五）

因「四月半」想起「豆腐山王」

晴，熱。今日爲陰歷四月十五，回憶三十年前，若在故鄉崐山，『四月半』亦爲民間之盛大節日！馬鞍山前，遊人如織，各鄉鎭蠶界神像，赴山麓向山王廟朝賽；神像中以土地，猛將爲多，而殿以各豆腐店供奉之『豆腐山王』。神像既多，朝賽之際，鄉人往往爭先恐後，各獻身手，其結局未有不演爭毆打架，頭破血流之惡劇！——迨清社既屋，此風亦早經革除矣。

再，豆腐店而供奉山王像，已屬不倫；而『山王』之衛，又加上『豆腐』二字，豈非奇之又奇？余自幼至壯，幾經深思，又曾詢老師宿儒，迄不得其解。余今以江湖流浪之餘，行路既多，閱世漸深；及今追思，所謂『豆腐山王』者，其殆『服食求仙，遍禮方丈，高隱八公山，發明黎祁（即豆腐）秉法之漢代淮南王劉安』歟？八公山在今皖北之壽縣，而壽縣地方，又以『八公山豆腐』著名；顧名思義，豆腐店固宜供『淮南王』爲祖師，淮南王隱於八公山，曾之曰『豆腐山王』，誰曰不宜耶？

下午，秦翁第花來訪。謂：昨日神仙誕日，路上太擠，非年老人所宜；今日擬往呂祖廟走一遭，以輒神仙之尾焉。余謂：姑蘇人物，飄逸出塵，在他處人之心目中，已有『望之若神仙中人』之模樣；特蘇州人猶不自足，必欲於人海潮流中擠軋，得爛脚，瞎眼，癩痢頭，癩疥瘡滿身之乞丐模樣者，以爲是乃神仙中人，何其心理之反常耶？秦翁今年七十有三，白鬚飄然，腰脚輕健，由我觀之，神仙不啻！惟彼必欲親往一覩，不禁令人作惝恍迷離之感也！

揚州廿四橋考

·洪顧·

唐杜司勳寄揚州韓綽判官詩，有『二十四橋明月夜，玉人何處教吹簫』之句，久已膾炙人口，且於蘇州之楓橋，並傳中外焉，揚州二十四橋之名，雖熟在人耳，而皆不能道其詳也，宋王象之輿地紀勝云，二十四橋隋置，並以城門坊市爲名，後韓令坤築州城，別立橋梁，所謂二十四橋者，或存或亡，不可得而考矣，即在孟玉生山人鍼森所居宅旁，觀橋榜上有陶文毅題二十四橋大字，左近建隆寺雙樹巷僧人俱未敢以爲信，杜牧樊川集云，揚州勝地也，每重城向夕，倡樓之上，常有絳紗燈萬數，輝羅耀列空中，九里三十步街中，所謂二十四橋明月夜者，自必羅布於九里三十步中，不得以一橋當之，沈括補筆談亦云，揚州在唐時，最爲富盛，舊城南北十五里一百五十步，東西七里三十步，所可紀者有二十四橋，最西濁河茶園橋，次東大明橋，（大明寺前）入西水門有九曲橋，（建隆寺前）次東正當帥牙南門有下馬橋，又東作坊橋，橋東河轉向南有洗馬橋，次南橋，（州城北門外）又南阿師橋，周家橋，（此處爲城北門）小市橋，廣濟橋，新橋，開明橋，顧家橋，太平橋，利園橋，出南水門，有萬歲橋，（俱存）青園橋，自驛橋，北，河流東出，有參佐橋，（開元寺前）次東水門有新橋，非古蹟也，東出有山光橋，（山光寺前）又自衙門下馬橋直南，有北三橋，中三橋，南三橋，號九橋，不通船，不在二十四橋之數，即沈所括紀，除九橋外，亦止有二十橋，適玉生以二十四橋畫卷索題云云，節錄浪跡叢談，可見揚州二十四橋者，無由緊指其地，是二十四橋，或是一橋，猶白樂天蘇州詩云紅欄三百九十橋者，今觀志書及按別錄，亦不可指全數爾，大凡古蹟，雖有湮沒，而名勝幸得流傳於世矣，

啓：

新聲欄『重陽專號』後，擬出一個『詩詞專號』，不論新舊著作，概受歡迎，投稿諸君，請踴躍惠賜！

·編者·

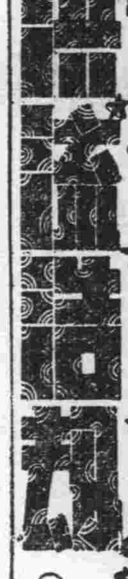

六　禍不單行

閔慧見徐太婆說出這樣無情無理的話，氣得把牙根一咬，一鬆手將小玉交給士元道：「是你的孩子，我交給你了，你好好看着他，憑你的良心，別委曲了他，我走了！」小玉給士元拖住，翻騰號哭，閔慧已走了幾步，又回過頭來，向小玉看了一看，嗚咽道：「寶寶！媽走了！」說時，淚下如雨，士元道：「交給我你放心，你快去快回！」閔慧把眼擦一擦，心裏一橫，邁步走出門外，見高公館當差，還站在院內，等着，便對他點點頭道：「勞你駕，回太太我立刻就來，」當差道：「已帶了車子，趙先生就坐着車子去吧！」閔慧點點頭走出門外，還聽小玉在裏面號啕哭着，心裏慘痛如裂，掩着眼淚，口裏微微自語道：「死了！死了！」閔慧在車上，昏昏沉沉，一直車子拉到朱漆大門停下，才知道已經到高公館了，心想，我現在鑽進死洞，我只有一死了事，什麽也不怕，閔慧如此一想，胆子又壯起來，走到上面，高太太已穿得整整齊齊衣服等候，一見閔慧進來，便喊道：「趙先生，你可來了！今天我有要緊應酬，非去不可，闢哥又有點不舒服，你給我照看照看。」說着，見閔慧臉面很是慘白，又問道：「你病了嗎？今天面色比昨天還難看，你再辛苦半天，我今晚提早回來。」說着，挾了皮包，皮鞋達達向外走了！

大東酒樓　高尚酒席　應時佳餚　零折碗菜　隨意小酌　早茶細點　早晨茶資奉送　特聘請新到蘇滬妙齡名妹爲招待服務慇勤承蒙賜顧特別歡迎　地址夫子廟貢院東街　A102

大加利西餐社　標準西菜　比衆不同　招待慇勤　價廉味美　方知言之不謬也　潔利主義　房間雅緻　宴會便酌　無不咸宜　適口實惠　請來嘗試　地址國府西街六十七號即綏靖部對面　A310

樂園飯店　本社專辦維新筵席　零折碗菜隨意便酌　蘇滬秀妹隨堂招待　改良和菜各省佳餚　早晨細點應有盡有　如蒙惠顧竭誠歡迎　地址朱雀路一百另三號　A412

大陸西餐館　由九月一日起　午餐一元七角五分　晚餐二元　早茶一元　本館專辦一定應期俱不誤　宴席外會罐頭食品　歐美大菜　代售德國香腸火腿　房屋清雅　地址中山路華僑路口　電話二二〇一九一三七號　A25

上海分此　美美食品公司　營業要目　經濟客飯　各色大麵　美味滷菜　各色菜飯　鷄鴨魚粥　包辦筵席　冷熱湯炒　隨意小酌　應有盡有　如蒙賜顧竭誠歡迎　營業時間：上午八點三十分起下午十二點止　夫子廟貢院西街　A323

浙紹　六華春酒菜館　地址貢院東街　電話二二七四七號　A161

專辦　遠光飯店　高尚筵席　宴會便酌　殷勤招待　改良和菜　無不咸宜　賜顧諸公　早茶細點　妙齡名姝　一定滿意　地址維新路中山路口　A29

本社特色　大羅天菜社　喜慶禮麵　經濟和菜　早晨麵點　房間清潔　如蒙惠顧　高尚筵席　女子便酌　價格低廉　隨意招待　特別歡迎　地址石鼓路明瓦廊口　A5

新開　各界旅客注意　吳宮飯店　房間優美　佈置新穎　附設浴室　禮貌週到　器具摩登　花園別緻　清潔衛生　開幕伊始　禮堂富麗　空氣新鮮　茶房訓練　定價低廉　地址慧園街四號　A260

本號照常營業　津川名菜　女子招待　空氣流通　太平洋酒菜館　咖啡部　各種筵席　房間清潔　如蒙惠顧　隨意便酌　坐位寬暢　特別歡迎　地址夫子廟彈子房　電話二一七四八　貢院東街　A21

元記　別有天酒菜社　屆此秋風送爽菊花宜人之時本社全部振刷一新與名菊爭妍可謂別有洞天特聘名廚烹製高尚酒席應時佳餚實屬別有風味敦請蘇滬名妹慇勤招待更覺別有手腕希各界仕女盍興乎來　電話二一四三九號　地址夫子廟姚家巷口　A25

鞋帽類

盛錫福　呢帽總庫　式新貨美觀　備齊全　發行所建康路三山街　支店北門橋　大華帽行新街口　A94

天津　三聚鞋莊　本號經營數十餘年向抱精工重料久蒙賜顧贊許在茲所需原料飛漲之際本號不惜工本高貴仍特選最高尚材料精製時式男女各鞋新式皮鞋出品特加提高精良耐久承蒙惠顧竭誠歡迎　中華路府東街　A71

夫子廟　華美男女鞋室　特屆秋令特向上海運到大批各種女式奶黃色皮中高跟軟木底高貴名鞋樣式入時凡上海目前時式最新穎之皮鞋本號採辦全運到男式各種走鞋貴呢花緞素緞取用頭號皮面售價普通竭誠歡迎各界來試比較即知本號適非一般專以報章虛僞宣傳欺騙者所同日而語也

建康路　天津　久福　承恩寺　鞋　憑＝雄厚技術　造＝大量時鞋　作＝偉大貢獻　求＝顧客滿意　A267

文具類

二偉書店　經售風琴部　專修風琴　配音準確　整舊如新　學校用品　儀器文具　參考書籍　應有盡有　備貨充足　定價低廉　花色齊全　附設金筆部　修理自來水筆　彙配各種另件　門市部建康路三十一號　A346

萬恆永證章文具　總號龍門街二五號　分號北京建康路一號　總號萬恆聖專製陸海空軍證章獎章領章禮品獎品俱全　分號專造農工商學兵證章獎章特別新式喜慶禮品專運歐美各國自來水鋼筆教育文具用品本號經售中華民新金筆廠出品經理處　A328

南京　泰和製版所　精製　網綫銅版　照相鋅版　套色鋅版　特點　出品精良　交貨迅速　價目克己　代客寫繪　取費低廉　地址中華路三三二號